ZMLUVA O PARTNERSTVE č. 015/2026/PRI

uzatvorená podľa § 269 ods. 2 zákona č. 513/1991 Zb. Obchodný zákonník v znení neskorších predpisov (ďalej ako „**Zmluva o partnerstve**“)

medzi

1. Názov: **Mesto Rajecké Teplice**
Sídlo: Nám. SNP 29/1, 013 13 Rajecké Teplice
IČO: 00321591
konajúci: Ing. Ambróz Hájnik, PhD., Primátor mesta
(ďalej len „**Hlavný partner**“)

a

2. Názov : Obec Kľače
Sídlo: Kľače 1, 013 19 Kľače
IČO: 00648914
konajúci: Jozef Jánošík, starosta obce
(ďalej len „**Partner č. 1**")

a

3. Názov : Obec Fačkov
Sídlo: Fačkov 69, 013 15 Fačkov
IČO: 00321265
konajúci: Miroslav Čerňanec, starosta obce
(ďalej len „**Partner č. 2**")

a

4. Názov : Obec Rajecká Lesná
Sídlo: Rajecká Lesná 82, 013 15 Rajecká Lesná
IČO: 00321583
konajúci: Mgr. Erika Lašútová, starostka obce
(ďalej len „**Partner č. 3**")

a

5. Názov : Obec Čičmany
Sídlo: Čičmany 166, 013 15 Čičmany
IČO: 00321206
konajúci: Bc. Iveta Michalíková, starostka obce
(ďalej len „**Partner č. 4**")

a

6. Názov : Obec Jasenové
Sídlo: Jasenové 50, 013 19 Jasenové
IČO: 00321346
konajúci: Mgr. Martin Mikolka, starosta obce
(ďalej len „**Partner č. 5**")

a

7. Názov : Obec Kunerad
Sídlo: Hlavná ulica 60/37, 013 13 Kunerad
IČO: 00648892
konajúci: Miroslav Kudela, starosta obce

(ďalej len „**Partner č. 6**")

a

8. Názov : Obec Malá Čierna
Sídlo: Malá Čierna 55, 015 01 Malá Čierna
IČO: 00632716
konajúci: Jaroslav Koleda, starosta obce
(ďalej len „**Partner č. 7**")

a

9. Názov : Mesto Rajec
Sídlo: Námestie SNP 2/2, 015 22 Rajec
IČO: 00321575
konajúci: Mgr. Peter Hanus, primátor mesta
(ďalej len „**Partner č. 8**")

a

10. Názov : Obec Zbyňov
Sídlo: Hlavná 19/1, 013 19 Zbyňov
IČO: 00321788
konajúci: Mgr. Marián Miškovský, starosta obce
(ďalej len „**Partner č. 9**")

a

11. Názov : Obec Ďurčiná
Sídlo: Ďurčiná 77, 015 01 Ďurčiná
IČO: 00632732
konajúci: Mgr. Martina Bohušová, starostka obce
(ďalej len „**Partner č. 10**")

a

12. Názov : Obec Stránske
Sídlo: Stránske 168, 013 13 Stránske
IČO: 00648884
konajúci: Mitaš Jaroslav, starosta obce
(ďalej len „**Partner č. 11**")

a

13. Názov : Obec Konská
Sídlo: Školská 410/2, 013 13 Konská
IČO: 00648876
konajúci: Ing. Janka Stupňanová, starostka obce
(ďalej len „**Partner č. 12**")
(každý jednotlivo aj ako „**Partner**" alebo spoločne aj ako „**Partneri**")
(Hlavný partner a Partneri spoločne ako „**Zmluvné strany**")

ČLÁNOK I.
ZÁKLADNÉ USTANOVENIA

1. Hlavný partner a Partneri sa dohodli na uzatvorení tejto Zmluvy o partnerstve s cieľom upraviť ich vzájomné práva a povinnosti a ostatné zmluvné podmienky súvisiace s prípravou podkladov a podaním Žiadosti o nenávratný finančný príspevok (ďalej len „**ŽoNFP**") a s následnou realizáciou Projektu, plne v súlade s podmienkami výzvy, kód Výzvy na predloženie žiadosti o poskytnutie NFP: PSK-MD-002-2024-ITI-EFRR a podľa Zmluvy o poskytnutí NFP,

ktorá bude uzatvorená medzi Ministerstvom investícií, regionálneho rozvoja a informatizácie Slovenskej republiky ako Riadiaceho orgánu v zastúpení sprostredkovateľského orgánu Ministerstvo dopravy Slovenskej republiky pre Program Slovensko 2021 – 2027 (ďalej len „**Poskytovateľom**") a Hlavným partnerom ako Prijímateľom nenávratného finančného príspevku (ďalej ako „**NFP**").

ČLÁNOK II.
PREDMET SPOLUPRÁCE

1. Predmetom tejto Zmluvy o partnerstve je úprava práv a povinností Zmluvných strán pri spoločnej realizácii projektu „***Z Rajeckej doliny bez bariér – modernizácia zastávok pre všetkých***", ktorý je zameraný na modernizáciu autobusových zastávok na území Hlavného partnera a Partnerov (ďalej len „**Projekt**") a pri príprave ŽoNFP.
2. Partnerstvo medzi Hlavným Partnerom a Partnermi je vytvorené s cieľom zefektívniť spoluprácu Partnerov pri realizácii aktivít Projektu, tak ako je predbežne zadefinované v Projektovom zámere integrovanej územnej investície (ďalej ako „**Projektový zámer**"), ktorý tvorí Prílohu č. 1 tejto Zmluvy o partnerstve, a to za účelom dosiahnutia schválenia ŽoNFP. Presný výpočet autobusových zastávok pre konkrétneho Partnera a Hlavného partnera je uvedený v Prílohe č. 2 tejto Zmluvy o partnerstve.
3. Hlavný partner a Partneri sa zaväzujú konať pri realizácii aktivít Projektu s odbornou starostlivosťou tak, aby bola zabezpečená realizácia plánovaných aktivít smerujúcich k schváleniu ŽoNPF riadne a včas.

ČLÁNOK III
PRÁVA A POVINNOSTI ZMLUVNÝCH STRÁN

1. Hlavný partner a Partneri sa uzatvorením tejto Zmluvy o partnerstve stávajú spolurealizátormi Projektu. Každý Partner zodpovedá voči Hlavnému partnerovi za realizáciu aktivít Projektu v rozsahu aktivít, ku ktorým sa zaviazal podľa tejto Zmluvy o partnerstve.
2. Uzatvorením tejto Zmluvy o partnerstve sa preto Partner zaväzuje realizovať všetky jemu zverené aktivity v súlade s Projektom a za podmienok podľa tejto Zmluvy o partnerstve a zároveň znášať voči Hlavnému partnerovi s tým súvisiacu zodpovednosť.
3. Hlavný partner sa zaväzuje:
   a) zabezpečiť vypracovanie projektovej dokumentácie spoločného Projektu, a to na základe podkladov riadne a včas dodaných Partnermi;
   b) zabezpečiť prípravu, riadenie a koordináciu prípravy ŽoNFP a zabezpečiť jej podanie vo svojom mene ako žiadateľa, v súlade s ustanoveniami tejto Zmluvy o partnerstve, ako aj v súlade s usmerneniami a pokynmi Poskytovateľa, pričom Hlavný partner má v tomto rozsahu postavenie koordinátora Projektu;
   c) priebežne informovať Partnerov o podstatných termínoch, vyhlásených výzvach, požiadavkách Poskytovateľa nenávratného finančného príspevku a o stave a priebehu prípravy Projektu.
4. Partner súhlasí s tým, že Hlavný partner zastupuje Partnera a Projekt navonok v súvislosti s podaním ŽoNFP, a to voči Poskytovateľovi vo všetkých veciach súvisiacich s podaním a administráciou ŽoNFP, pokiaľ sa Partneri a Poskytovateľ výslovne nedohodnú inak. Dohodou podľa tohto odseku nie je dotknuté oprávnenie jednotlivých Partnerov samostatne komunikovať s Dodávateľmi, uzatvárať zmluvy s Dodávateľmi ani plniť svoje finančné záväzky

voči tretím osobám, najmä v rámci zmluvných vzťahov s Dodávateľmi alebo zamestnancami Partnera.

5. Partner sa zaväzuje:
   a) dodať Hlavnému partnerovi všetky potrebné podklady týkajúce sa jeho zastávky alebo zastávok (najmä mapové podklady, doklady o majetkovoprávnych vzťahoch, technické údaje a iné informácie potrebné na vypracovanie projektovej dokumentácie), a to riadne a v lehote určenej Hlavným partnerom;
   b) zabezpečiť inžiniersku činnosť vo vlastnom mene a na vlastnú zodpovednosť, vrátane získania všetkých stanovísk, vyjadrení, záväzných stanovísk, súhlasov a iných rozhodnutí dotknutých orgánov, správcov inžinierskych sietí a príslušných inštitúcií potrebných na realizáciu stavby zastávky alebo zastávok, a to v lehote určenej Hlavným partnerom;
   c) bezodkladne informovať Hlavného partnera o všetkých pripomienkach, požiadavkách alebo podmienkach dotknutých orgánov a inštitúcií, ktoré si vyžadujú úpravu projektovej dokumentácie, a súčasne mu doručiť kópiu príslušného vyjadrenia alebo stanoviska;
   d) uhradiť na účet Hlavného partnera pomernú časť nákladov na vypracovanie projektovej dokumentácie týkajúcej sa jeho zastávky alebo zastávok, a to v lehote určenej Hlavným partnerom. V prípade schválenia Žiadosti o nenávratný finančný príspevok budú tieto finančné prostriedky Partnerovi refundované. Pre vylúčenie pochybností sa pomerná časť nákladov na vypracovanie projektovej dokumentácie určí podľa nasledovného vzorca:
   (cena zastávok v obci / celková cena prác) × cena projektovej dokumentácie = pomerná časť nákladov na vypracovanie projektovej dokumentácie pre konkrétneho Partnera;
   e) zabezpečiť vo vlastnom mene a na vlastné náklady vydanie príslušného povolenia k stavbe (najmä stavebného povolenia, ohlásenia drobnej stavby alebo iného rozhodnutia podľa druhu stavby), pokiaľ sa Zmluvné strany nedohodnú inak;
   f) poskytnúť Hlavnému partnerovi riadnu a včasnú súčinnosť pri príprave ŽoNFP, ako aj pri príprave podkladov k verejnému obstarávaniu.
6. Partner sa zaväzuje vykonať všetky potrebné úkony súvisiace s realizáciou jemu prislúchajúcich aktivít Projektu v súlade s touto Zmluvou o partnerstve, usmerneniami Poskytovateľa a pokynmi Hlavného partnera tak, aby riadne a včas splnil všetky povinnosti nevyhnutné na zabezpečenie efektívneho a riadneho podania a schválenia ŽoNFP.
7. Hlavný partner a Partner sú si navzájom povinní poskytnúť súčinnosť na základe písomnej požiadavky, a to v rozsahu a forme uvedenej v tejto požiadavke, pokiaľ nejde o zjavne šikanózny výkon práva. Súčinnosť je povinná zmluvná strana poskytnúť najneskôr do 15 dní odo dňa doručenia požiadavky, ak v požiadavke nie je určená iná primeraná lehota.
8. Zmluvné strany sa zaväzujú, že v prípade schválenia ŽoNFP uzatvoria osobitnú zmluvu o partnerstve upravujúcu ich vzájomné práva a povinnosti pri realizácii Projektu, ktorá bude zohľadňovať podmienky Zmluvy o poskytnutí NFP a usmernenia Poskytovateľa.
9. Každý Partner zodpovedá inému Partnerovi za škodu, ktorú mu spôsobí porušením svojich povinností vyplývajúcich z tejto Zmluvy o partnerstve, a to v súlade s príslušnými ustanoveniami všeobecne záväzných právnych predpisov.

Článok IV
Komunikácia Členov partnerstva a doručovanie

1. Zmluvné strany sa dohodli, že ich vzájomná komunikácia súvisiaca s touto Zmluvou o partnerstve si pre svoju záväznosť vyžaduje písomnú formu v elektronickej podobe. Pre

elektronickú formu komunikácie si Zmluvné strany ku dňu podpisu tejto Zmluvy o partnerstve písomne oznámia kontaktné e-mailové adresy.

Ak sa pre konkrétny úkon vyžaduje listinná podoba písomnej komunikácie, Zmluvné strany sa zaväzujú, že budú pre vzájomnú písomnú komunikáciu v listinnej podobe používať poštové adresy, ktoré sú na tento účel Zmluvné strany povinní si navzájom oznámiť ku dňu podpisu tejto Zmluvy o partnerstve. V prípade, ak nedôjde k oznámeniu poštovej adresy niektorým zo Zmluvných strán písomná komunikácia sa doručuje na adresu sídla tohto Partnera uvedenú v záhlaví tejto Zmluvy o partnerstve.

Zmluvné strany sa dohodli, že písomná forma komunikácie v listinnej podobe sa bude uskutočňovať prostredníctvom doporučeného doručovania zásielok poštovou prepravou. Zmluvné strany si zároveň dohodli ako mimoriadny spôsob doručovania písomných zásielok v listinnej podobe doručovanie osobne alebo prostredníctvom kuriéra.

2. Ak je podľa Výzvy na predloženie žiadosti o poskytnutie NFP alebo tejto Zmluvy o partnerstve voči Poskytovateľovi oprávnený komunikovať priamo Partner, Partner sa zaväzuje takúto komunikáciu zasielať na vedomie aj Hlavnému Partnerovi. Hlavný partner je povinný bezodkladne oznámiť Poskytovateľovi kontaktné údaje Partnera a každú ich zmenu.
3. Zmluvné strany sa dohodli, že za účelom vzájomného informovania sa o postupe pri realizácii Projektu a koordinácie postupu pri prípade a podaní ŽoNFP sa minimálne raz za dva mesiace budú stretávať štatutárni zástupcovia Hlavného partnera a Partnerov alebo nimi poverené osoby (tzv. Koordinačná skupina).

Článok V
Obstarávanie služieb, tovarov Hlavným partnerom

1. Hlavný partner zabezpečí pre seba a ostatných Partnerov spracovanie projektovej dokumentácie, ktorá je nevyhnutná na podanie ŽoNFP a tiež potrebná pre inžiniersku činnosť.
2. V prípade neschválenia ŽoNFP nie je Hlavný partner povinný vrátiť Partnerom pomernú časť nákladov na vypracovanie projektovej dokumentácie, ktorú Partneri uhradili podľa článku III bodu 4 písm. d) tejto Zmluvy o partnerstve.

Článok VI
Trvanie, zmena a ukončenie Zmluvy o partnerstve

1. Táto Zmluva o partnerstve je uzatvorená na dobu určitú do vydania rozhodnutia o schválení, resp. neschválení ŽoNFP.
2. Partner je povinný písomne oznámiť Hlavnému partnerovi všetky zmeny alebo skutočnosti, ktoré majú alebo môžu mať významný vplyv na plnenie jeho povinností podľa tejto Zmluvy o partnerstve alebo na realizáciu aktivít Projektu, prípadne ktoré sa akýmkoľvek spôsobom týkajú alebo môžu týkať neplnenia povinností Partnera podľa tejto Zmluvy o partnerstve. Uvedenú oznamovaciu povinnosť je Partner povinný splniť bezodkladne po tom, ako sa dozvedel o vzniku takejto zmeny alebo skutočnosti.
3. Zmluvné strany sa dohodli, že akékoľvek zmeny tejto Zmluvy o partnerstve je možné vykonať výlučne formou písomného, vzostupne číslovaného dodatku k tejto Zmluve o partnerstve, a to pri dodržaní povinností vyplývajúcich z § 5a zákona č. 211/2000 Z. z. o slobodnom prístupe k informáciám v platnom znení.
4. Mimoriadne ukončenie zmluvného vzťahu založeného touto Zmluvou o partnerstve je možné na základe písomnej dohody Zmluvných strán alebo odstúpením od Zmluvy o partnerstve v

prípadoch ustanovených touto Zmluvou o partnerstve alebo všeobecne záväznými právnymi predpismi.

Článok VII
Záverečné ustanovenia

1. Zmluva o partnerstve je uzavretá kalendárnym dňom podpisu poslednej Zmluvnej strany. Účinnosť Zmluvy o partnerstve podľa § 47a Občianskeho zákonníka nadobúda dňom nasledujúcim po dni jej zverejnenia Hlavným partnerom v Centrálnom registri zmlúv. Vo vzťahu k zverejneniu Zmluvy o partnerstve v Centrálnom registri zmlúv sa Členovia partnerstva dohodli, že prvé zverejnenie Zmluvy o partnerstve zabezpečí Hlavný partner a o dátume zverejnenia Zmluvy o partnerstve písomne informuje Partnerov.
2. Všetky spory, ktoré vzniknú z tejto Zmluvy o partnerstve, vrátane sporov o jej platnosť, výklad alebo ukončenie, sú Členovia partnerstva povinní prednostne riešiť najmä vzájomnými zmierovacími rokovaniami a dohodami. V prípade, že sa tieto spory nevyriešia, Členovia partnerstva sa dohodli a súhlasia, že všetky spory vzniknuté z tejto Zmluvy o partnerstve, vrátane sporov o jej platnosť, výklad alebo ukončenie, budú riešené na miestne a vecne príslušnom súde Slovenskej republiky podľa právneho poriadku Slovenskej republiky.
3. Ak sa akékoľvek ustanovenie tejto Zmluvy o partnerstve stane neplatným v dôsledku jeho rozporu s právnymi predpismi Slovenskej republiky alebo právnymi aktmi Európskej únie, nemení to platnosť a účinnosť ostatných ustanovení Zmluvy o partnerstve. Členovia partnerstva sa v takomto prípade zaväzujú bezodkladne vzájomným rokovaním nahradiť neplatné ustanovenie novým platným ustanovením, ktoré čo najviac zodpovedá pôvodnému zámeru strán.
4. Ak záväzkový vzťah vyplývajúci z tejto Zmluvy o partnerstve, vzhľadom na právne postavenie Zmluvných strán, nespadá pod vzťahy uvedené v § 261 Obchodného zákonníka, Zmluvné strany vykonali voľbu práva podľa § 262 ods. 1 Obchodného zákonníka a výslovne súhlasia, že ich záväzkový vzťah vyplývajúci z tejto Zmluvy o partnerstve sa bude riadiť Obchodným zákonníkom v znení platnom a účinnom v čase uzavretia Zmluvy o partnerstve.
5. Zmluva o partnerstve je vyhotovená v 13 rovnopisoch, pričom každá Zmluvná strana obdrží jeden rovnopis.
6. Zmluvne strany týmto vyhlasujú, že si znenie Zmluvy o partnerstve riadne a dôsledne prečítali, porozumeli jej obsahu a právnym účinkom, ktoré z nej vyplývajú, a že ich zmluvné prejavy sú jasné, určité a zrozumiteľné. Osoby podpisujúce Zmluvu o partnerstve sú oprávnené konať za príslušnú Zmluvnú stranu a na znak svojho súhlasu ju riadne podpísali.

Prílohy Zmluvy o partnerstve:
Príloha č. 1 Projektový zámer integrovanej územnej investície
Príloha č. 2 Presný výpočet autobusových zastávok

PODPISY ZMLUVNÝCH STRÁN:

Za Hlavného partnera, Mesto Rajecké Teplice v..... , dňa .....

Podpis: .....

Za Partnera č. 1, Obec Kľače v ..... , dňa .....

Podpis: .....

Za Partnera č. 2, Obec Fačkov, v ..... , dňa .....

Podpis: .....

Za Partnera č. 3, Obec Rajecká Lesná v ..... , dňa .....

Podpis: .....

Za Partnera č. 4, Obec Čičmany, v ..... , dňa .....

Podpis: .....

Za Partnera č. 5, Obec Jasenové v ..... , dňa .....

Podpis: .....

Za Partnera č. 6, Obec Kunerad, v ..... , dňa .....

Podpis: .....

Za Partnera č. 7, Obec Malá Čierna v ..... , dňa .....

Podpis: .....

Za Partnera č. 8, Mesto Rajec v ..... , dňa .....

Podpis: .....

Za Partnera č. 9, Obec Zbyňov v ..... , dňa .....

Podpis: .....

Za Partnera č. 10, Obec Ďurčiná v ..... , dňa .....

Podpis: .....

Za Partnera č. 11, Obec Stránske v ..... , dňa .....

Podpis: .....

Za Partnera č. 12, Obec Konská v ..... , dňa .....

Podpis: .....

PROJEKTOVÝ ZÁMER
INTEGROVANEJ ÚZEMNEJ INVESTÍCIE (IÚI[1])

ID žiadosti	#ID	priradzuje gestor

1 Identifikácia Žiadateľa(ľov)

1.1 Žiadateľ č. 1

Názov žiadateľa:	#1.1.A	**Mesto Rajecké Teplice**		
Sídlo :	#1.1.B #1.1.C	Námestie SNP 29/1 013 13 Rajecké Teplice		
IČO | DIČ | IČ DPH:	#1.1.D	00321591	2020637124	-
Právna forma:	#1.1.E	Obec (obecný úrad), mesto (mestský úrad), mestská časť (miestny úrad)	-	
Štatutárny orgán:	#1.1.F	Ing. Ambróz Hájnik, PhD., primátor mesta		
Kontaktná osoba:	#1.1.G	Mgr. Zuzana Dobešová, projektový manažér		
e-mail | telefón	#1.1.H	projekty@rajecke-teplice.sk		+421902 125 821

2 Identifikácia Partnera(rov)

2.1 Partner č. 1

Názov partnera:	#2.1.A	**Obec Kľače**		
Sídlo :	#2.1.B #2.1.C	Kľače 1 013 19 Kľače		
IČO | DIČ | IČ DPH:	#2.1.D	00648914	2020639016	-
Právna forma:	#2.1.E	Obec (obecný úrad), mesto (mestský úrad), mestská časť (miestny úrad)	-	
Štatutárny orgán:	#2.1.F	Jozef Jánošík, starosta obce		
Kontaktná osoba:	#2.1.G	Jozef Jánošík, starosta obce		
e-mail | telefón	#2.1.H	obec@klace.sk		+421911 192 210

2.2 Partner č. 2

Názov partnera:	#2.2.A	**Obec Fačkov**
Sídlo :	#2.2.B #2.2.C	Fačkov 69 013 15 Fačkov

[1] Integrovaná územná investícia (ďalej len „IÚI“).

IČO | DIČ | IČ DPH:	#2.2.D	00321265	2020637047	-
Právna forma:	#2.2.E	Obec (obecný úrad), mesto (mestský úrad), mestská časť (miestny úrad)	-	
Štatutárny orgán:	#2.2.F	Miroslav Čerňanec, starosta obce		
Kontaktná osoba:	#2.2.G	Miroslav Čerňanec, starosta obce		
e-mail | telefón	#2.2.H	starosta@obecfackov.sk		+421905 327 620

2.3 Partner č. 3

Názov partnera:	#2.3.A	**Obec Rajecká Lesná**		
Sídlo :	#2.3.B #2.3.C	Rajecká Lesná 82 013 15 Rajecká Lesná		
IČO | DIČ | IČ DPH:	#2.3.D	00321583	2020637113	-
Právna forma:	#2.3.E	Obec (obecný úrad), mesto (mestský úrad), mestská časť (miestny úrad)	-	
Štatutárny orgán:	#2.3.F	Mgr. Erika Lašútová, starostka obce		
Kontaktná osoba:	#2.3.G	Mgr. Erika Lašútová, starostka obce		
e-mail | telefón	#2.3.H	info@rajeckalesna.info		+421910 205 557

2.4 Partner č. 4

Názov partnera:	#2.4.A	**Obec Čičmany**		
Sídlo :	#2.4.B #2.4.C	Čičmany 166 013 15 Čičmany		
IČO | DIČ | IČ DPH:	#2.4.D	00321206	2020637036	-
Právna forma:	#2.4.E	Obec (obecný úrad), mesto (mestský úrad), mestská časť (miestny úrad)	-	
Štatutárny orgán:	#2.4.F	Bc. Iveta Michalíková, starostka obce		
Kontaktná osoba:	#2.4.G	Bc. Iveta Michalíková, starostka obce		
e-mail | telefón	#2.4.H	starosta@obeccicmany.info		+421903 310 503

2.5 Partner č. 5

Názov partnera:	#2.5.A	**Obec Jasenové**		
Sídlo :	#2.5.B #2.5.C	Jasenové 50 013 19 Jasenové		
IČO | DIČ | IČ DPH:	#2.5.D	00321346	2020637058	-
Právna forma:	#2.5.E	Obec (obecný úrad), mesto (mestský úrad), mestská časť (miestny úrad)	-	
Štatutárny orgán:	#2.5.F	Mgr. Martin Mikolka, starosta obce		
Kontaktná osoba:	#2.5.G	Mgr. Martin Mikolka, starosta obce		
e-mail | telefón	#2.5.H	starosta@jasenove.sk		+421903 613 995

2.6 Partner č. 6

Názov partnera:	#2.6.A	**Obec Kunerad**		
Sídlo :	#2.6.B #2.6.C	Hlavná ulica 60/37 013 13 Kunerad		
IČO | DIČ | IČ DPH:	#2.6.D	00648892	2020638994	-
Právna forma:	#2.6.E	Obec (obecný úrad), mesto (mestský úrad), mestská časť (miestny úrad)	-	
Štatutárny orgán:	#2.6.F	Miroslav Kudela, starosta obce		
Kontaktná osoba:	#2.6.G	Miroslav Kudela, starosta obce		
e-mail | telefón	#2.6.H	starosta@obeckunerad.sk		+421910 493 396

2.7 Partner č. 7

Názov partnera:	#2.7.A	**Obec Malá Čierna**		
Sídlo :	#2.7.B #2.7.C	Malá Čierna 55 015 01 Malá Čierna		
IČO | DIČ | IČ DPH:	#2.7.D	00632716	2020638840	-
Právna forma:	#2.7.E	Obec (obecný úrad), mesto (mestský úrad), mestská časť (miestny úrad)	-	
Štatutárny orgán:	#2.7.F	Pavol Koleda, starosta obce		
Kontaktná osoba:	#2.7.G	Pavol Koleda, starosta obce		
e-mail | telefón	#2.7.H	starosta@malacierna.sk		+421908 910 753

2.8 Partner č. 8

Názov partnera:	#2.8.A	**Mesto Rajec**		
Sídlo :	#2.8.B #2.8.C	Námestie SNP 2/2 015 22 Rajec		
IČO | DIČ | IČ DPH:	#2.8.D	00321575	2020637102	-
Právna forma:	#2.8.E	Obec (obecný úrad), mesto (mestský úrad), mestská časť (miestny úrad)	-	
Štatutárny orgán:	#2.8.F	Mgr. Peter Hanus, primátor mesta		
Kontaktná osoba:	#2.8.G	Mgr. Peter Hanus, primátor mesta		
e-mail | telefón	#2.8.H	peter.hanus@rajec.sk		+421911 167 732

2.9 Partner č. 9

Názov partnera:	#2.9.A	**Obec Zbyňov**		
Sídlo :	#2.9.B #2.9.C	Hlavná 19/1 013 19 Zbyňov		
IČO | DIČ | IČ DPH:	#2.9.D	00321788	2020637135	-
Právna forma:	#2.9.E	Obec (obecný úrad), mesto (mestský úrad), mestská časť (miestny úrad)	-	
Štatutárny orgán:	#2.9.F	Mgr. Marián Miškovský, starosta obce		
Kontaktná osoba:	#2.9.G	Mgr. Marián Miškovský, starosta obce		
e-mail | telefón	#2.9.H	info@obeczbynov.sk		+421 908 930 572

2.10 Partner č. 10

Názov partnera:	#2.10.A	**Obec Ďurčiná**		
Sídlo :	#2.10.B #2.10.C	Ďurčiná 77 015 01 Ďurčiná		
IČO | DIČ | IČ DPH:	#2.10.D	00632732	2020638862	-
Právna forma:	#2.10.E	Obec (obecný úrad), mesto (mestský úrad), mestská časť (miestny úrad)	-	
Štatutárny orgán:	#2.10.F	Mgr. Martina Bohušová, starostka obce		
Kontaktná osoba:	#2.10.G	Mgr. Martina Bohušová, starostka obce		
e-mail | telefón	#2.10.H	starostka@obecdurcina.sk		+421908 932 316

2.11 Partner č. 11

Názov partnera:	#2.11.A	**Obec Stránske**		
Sídlo :	#2.11.B #2.11.C	Stránske 168 013 13 Stránske		
IČO | DIČ | IČ DPH:	#2.11.D	00648884	2020638983	-

Právna forma:	#2.11.E	Obec (obecný úrad), mesto (mestský úrad), mestská časť (miestny úrad)	-
Štatutárny orgán:	#2.11.F	Mitaš Jaroslav, starosta obce	
Kontaktná osoba:	#2.11.G	Mitaš Jaroslav, starosta obce	
e-mail | telefón	#2.11.H	starosta@stranske.sk	+421 905 951 744

2.12 Partner č. 12

Názov partnera:	#2.12.A	**Obec Konská**		
Sídlo :	#2.12.B #2.12.C	Školská 410/2 013 13 Konská		
IČO | DIČ | IČ DPH:	#2.12.D	00648876	2020638972	-
Právna forma:	#2.12.E	Obec (obecný úrad), mesto (mestský úrad), mestská časť (miestny úrad)	-	
Štatutárny orgán:	#2.12.F	Ing. Janka Stupňanová, starostka obce		
Kontaktná osoba:	#2.12.G	Ing. Janka Stupňanová, starostka obce		
e-mail | telefón	#2.12.H	janka.stupnanova@obeckonska.sk		+421 904 478 630

3 Základná identifikácia PZ IÚI[2]

Názov PZ IÚI :	#3.0.0	**Z Rajeckej doliny bez bariér – modernizácia zastávok pre všetkých**

3.1 Priradenie k programovej štruktúre Programu Slovensko 2021 – 2027

Priorita :	#4.1.A	2P3 Udržateľná mestská mobilita
Špecifický cieľ :	#4.1.B	RSO 2.8 Podpora udržateľnej multimodálnej mestskej mobility ako súčasti prechodu na hospodárstvo s nulovou bilanciou
Fond :	#4.1.C	EFRR
Kategória regiónu :	#4.1.D	MRR-menej rozvinutý región
Opatrenie :	#4.1.E	2.8.1 Rozvoj verejnej dopravy

3.2 Komplementarita a synergie PZ IÚI

[2] Projektový zámer integrovanej územnej investície (ďalej len „PZ IÚI“).

Identifikácia synergických a komplementárnych účinkov	#3.2.0	Projektový zámer je spracovaný v zmysle výzvy č. PSK-MD-002-2024-ITI-EFRR s názvom Podpora rozvoja udržateľnej mobility mimo BSK. Projektový zámer je predkladaný Mestom Rajecké Teplice s partnermi projektu – obcami mikroregiónu Rajecká dolina: Kľače, Fačkov, Rajecká Lesná, Čičmany, Jasenové, Kunerad, Malá Čierna, Rajec, Zbyňov, Ďurčiná, Stránske a Konská. Pri realizácii bude prebiehať kooperácia a spolupráca žiadateľa a partnerov. Žiadateľ a partneri projektu deklarujú svoje partnerstvo uzatvorením dohody o partnerstve pre realizáciu predkladaného projektu. Uvedené obce sú aj súčasťou Združenia miest a obcí Rajecká dolina. Nastavenie integrovaného prístupu na riešenie identifikovaných potrieb rozvoja a potenciálu územia Žilinského kraja a jeho regiónov vychádzalo z Jednotného metodického rámca pre prípravu integrovaných územných stratégií a integrovaných územných investícií v Slovenskej republike v programovom období 2021 – 2027 vydaným Ministerstvom investícií, regionálneho rozvoja a informatizácie Slovenskej republiky. V rámci územia Žilinského kraja je cieľom integrovaného prístupu vzájomné prepojenie investícií v území s ambíciou čo najväčšieho socioekonomického efektu, tzn. aby došlo k maximálnej funkčnej previazanosti jednotlivých úrovní integrácie plánovaných investícií. Integrované riešenie Atraktívny kraj, ktoré sa zameriava na rozvoj podmienok udržateľnej mobility a tým zvýšenie atraktívnosti kraja pre obyvateľstvo aj návštevníkov v sebe zahŕňa aj aktivity predkladaného projektového zámeru. Projektový zámer a s ním spojené integrované riešenie je výsledkom identifikácie nedostatkov spojených hlavne s problematickou dostupnosťou územia, výrazným nárastom individuálnej automobilovej dopravy a s tým spojenou preplnenosťou dopravnej infraštruktúry spojenou so zvýšenou mierou dopravných incidentov v riešenom území obcí Rajeckej doliny. Predmetom a teda aj zmyslom projektu je vytvoriť podmienky pre rozvoj udržateľnú mobilitu a to budovaním infraštruktúry a technické vybavenia a následným zlepšením kvality života v regióne Rajeckej doliny. **Komplementárne projekty v Rajeckej doline a súvisiace opatrenia zo synergických výziev:** ▪ **Modernizácia a rekonštrukcia prestupového uzla – Rajec (autobusová stanica) predkladaný v rámci výzvy:** PSK-MD-002-2024-ITI-EFRR na modernizáciu verejnej dopravy, podporu bezpečnosti cestujúcich, bezbariérové riešenia, environmentálne prvky (napr. solárne panely).**Synergia:** Projekt dopĺňa multimodálnu dopravu, integruje pešiu, cyklistickú a verejnú dopravu, zvyšuje bezpečnosť a komfort cestujúcich. **Ďalšie komplementárne projekty Rajeckej doliny sú:** ▪ **Výstavba a modernizácia autobusových zastávok na Kostolnej ulici – Rajec (výzva** IROP-CLLD-X347-512-004) na doplnkové zlepšenie infraštruktúry prestupových uzlov, bezpečnostné opatrenia, podporu ekologickej dopravy. **Synergia:** Posilňuje ucelený systém verejnej dopravy, integruje ekologické a multimodálne prvky dopravy. ▪ **Nabíjacia stanica pre elektromobily – Rajec (Kukučínova ul.) z výzva** 18409/2019-4210-36886 (MH SR, dotácia) na podporu elektromobility, rozvoj alternatívnych dopravných riešení, zlepšenie infraštruktúry pre ekologickú dopravu. **Synergia:** Dopĺňa modernizované autobusové zastávky a cyklochodník, rozširuje ponuku ekologickej dopravy. ▪ **Výstavba návsia – chodníky a priechody pre chodcov – Obec Konská z výzvy** IROP-CLLD-X347-512-004-003 na zlepšenie pešej infraštruktúry, bezpečné priechody pre chodcov, prístup k verejnej doprave. **Synergia s**

		PZ IÚI: Posilňuje bezpečný a komfortný prístup k verejnej doprave, dopĺňa modernizáciu zastávok. ○ **Cyklochodník Rajec – Šuja zo** štátnej dotácie, zmluva č. 167/C700/2020 na integráciu cyklistickej dopravy s verejnou dopravou, rozvoj multimodálnej mobility, podpora ekologickej dopravy. **Synergia s PZ IÚI:** Projekt rozširuje cyklistickú infraštruktúru, podporuje ekologické a multimodálne dopravné riešenia. **Zhrnutie:** Komplementárne projekty spolu s opatreniami a aktivitami zo synergických výziev vytvárajú jednotný dopravný systém v Rajeckej doline. Posilňujú bezpečnosť, dostupnosť a komfort cestujúcich, podporujú multimodálnu a ekologickú dopravu a významne dopĺňajú ciele hlavného projektu.

3.3 Priradenie k stratégii IUS

Priradenie k územiu[3] :	#3.3.0	Žilinský kraj
Identifikácia IÚS[4] alebo IÚS UMR :	#3.3.1	Integrovaná územná stratégia Žilinského kraja (ver. 1.0))
Priorita IÚS / IÚS UMR : (prípadne PHRSR[5], ak totožné)	#3.3.2	Prioritná oblasť 3: Infraštruktúra
Cieľ IÚS / IÚS UMR : (prípadne PHRSR, ak totožné)	#3.3.3	**Strategický cieľ 3:** Infraštruktúra podporujúca udržateľnú mobilitu a technickú vybavenosť zlepšujúca kvalitu života; **Špecifický cieľ 3.1** : Zvýšiť atraktivitu verejnej osobnej dopravy a zlepšiť podmienky pre prevádzku intermodálnych dopravných systémov prepravy nákladov

3.4 Integrácia

Súlad PZ IÚI s IÚS / IÚS UMR:	#3.4.1	Projekt modernizácie a rozvoja udržateľnej mobility v obciach Rajeckej doliny, konkrétne Rajecké Teplice, Kľače, Fačkov, Rajecká Lesná, Čičmany, Jasenové, Kunerad, Malá Čierna, Rajec, Zbyňov, Ďurčiná, Stránske a Konská, je v súlade s cieľmi a prioritami **Integrovaných územných investícií (IÚI)** a **Integrovanou územnou stratégiou Žilinského kraja**. Táto stratégia sa zameriava na rozvoj dopravnej infraštruktúry, zlepšenie mobility, ekologickej udržateľnosti a prepojenie verejných služieb, čo sú kľúčové oblasti pre trvalo udržateľný regionálny rozvoj. Súlad predkladaného projektového zámeru s touto stratégiou deklarujeme nasledovne: 1. **Rozvoj udržateľnej mobility a verejnej dopravy - projekt podporuje nasledovné prioritné ciele stratégie v oblasti dopravnej infraštruktúry**: - <u>Podpora verejnej dopravy</u>: Zlepšenie kvality služieb verejnej dopravy je kľúčovým cieľom stratégie. Obsahuje zlepšenie dostupnosti a bezpečnosti dopravných služieb a s tým spojený nárast komfortu pre cestujúcich. Príspevok projektu k naplneniu cieľov stratégie v tejto oblasti spočíva v modernizácii 26 autobusových zastávok. Uvedené sa bude realizovať s cieľom zlepšenia dostupnosti integrovanej verejnej dopravy v obciach Rajecké Teplice, Kľače, Fačkov, Rajecká Lesná,

[3] Udržateľný mestský rozvoj (ďalej len „UMR“).

[4] Integrovaná územná stratégia (ďalej len „IÚS“) myslí sa územia kraja, pokiaľ nie je uvedené IÚS UMR.

[5] Program hospodárskeho rozvoja a sociálneho rozvoja (ďalej len „PHRSR“).

		Čičmany, Jasenové, Kunerad, Malá Čierna, Rajec, Zbyňov, Ďurčiná, Stránske a Konská. - Integrácia rôznych druhov dopravy: Stratégia sa zameriava na prepojenie rôznych druhov dopravy, ako je verejná, individuálna, osobná a cyklistická doprava. Projekt prispieva k zvýšeniu dostupnosti verejnej osobnej dopravy pre širokú verejnosť a zlepšuje prístup k jej využívaniu a jej kvalitu ako takú. To je spojené s rozšírením možnosti prepojenia individuálnej osobnej a cyklistickej dopravy na sieť verejnej dopravy v riešenom regióne. 2. **Podpora regionálneho rozvoja a infraštruktúry** V rámci Integrovanej územnej stratégie sa kladie ďalej priorita na zlepšovanie regionálnej infraštruktúry. Uvedené je v priamom kontexte s podporou ekonomického rastu regiónu, zlepšenie dostupnosti územia, tým kvality poskytovaných verejných služieb a teda kvality života obyvateľov v riešenom regióne: - Zlepšenie dopravnej dostupnosti: Zameranie stratégie na podporu udržateľnej mobility a rozvoj infraštruktúry verejnej dopravy priamo súvisí s predkladaným projektovým zámerom, ktorého obsahom je modernizácia regionálnej dopravnej infraštruktúry v Rajeckej doline prostredníctvom realizácie modernizácie autobusových zastávok s debarierizáciou priľahlej infraštruktúry. To širokej verejnosti uľahčí a skvalitní prístup k verejnej osobnej doprave a dostupnosť jej využívania. - Rozvoj infraštruktúry pre cestovný ruch: Na vyššie uvedené priamo súvisí s rozvojom infraštruktúry pre cestovný ruch v riešenom mikroregióne Rajeckej doliny. Realizácia projektu prinesie modernú, kvalitnú a ekologickú dopravnú infraštruktúru, čo priláka návštevníkov Rajeckej doliny v kontexte dobrej a kvalitnej dopravnej dostupnosti a tým podporí rozvoj cestovného ruchu v celej Rajeckej doline. 3. **Zlepšenie kvality života a bezpečnosti obyvateľov** Ďalšou z priorít Integrovaného regionálneho operačného programu a súvisiacej Integrovanej územnej stratégie, je zlepšenie kvality života obyvateľov a zvýšenie bezpečnosti v regióne: - Zvýšenie bezpečnosti dopravy : Realizácia projektu prinesie zvýšenie bezpečnosti dopravy v regióne Rajeckej doliny, nakoľko sa bude realizovať modernizácia opotrebených zastávok, pre cestujúcich budú k dispozícii kvalitné, funkčne a technicky vyhovujúce autobusové zastávky a debarierizačné opatrenia priľahlej cestnej infraštruktúry, čo prinesie kvalitné a bezpečné riešenie autobusových zastávok a priľahlej dopravnej infraštruktúry, podporí sa rast využívania verejnej dopravy a možnosť integrácie rôznych druhov dopravy v regióne. - Prístupnosť pre znevýhodnené skupiny: Modernizácia prvkov dopravnej infraštruktúry v rámci projektu tak, ako je navrhnutá, zahŕňa zohľadnenie bezbariérového prístupu pre zdravotne znevýhodnené skupiny, realizovaná dopravná infraštrukúra bude prístupná širokej verejnosti bez ohľadu na zdravotné znevýhodnenie, vek čipohlavie. Projekt prinesie kvalitnú a dostupnú dopravnú infraštruktúru pre širokú verejnosť bez rozdielu. Tým sa umožní nediskriminačný prístup k verejným službám pre všetkých užívateľov, vrátane zdravotne znevýhodnených. 4. **Ekologická udržateľnosť a adaptácia na klimatické zmeny**

		Dôležitým cieľom Integrovaného regionálneho operačného programu a z neho vychádzajúcej Integrovanej územnej stratégie je riešenie klimatických výziev a zabezpečenie udržateľného rozvoja regiónu: - Podpora ekologickej mobility: Predkladaný projekt podporuje ekologickú mobilitu modernizáciou a skvalitnením prvkov verejnej dopravnej infraštruktúry (modernizácia autobusových zastávok, úprava priľahlej cestnej infraštruktúry a priľahlého okolia, mobiliár), čo podnecuje obyvateľov k zvýšenému využívaniu verejnej dopravy a ako preferovanej formy dopravy za prácou, vzdelaním, službami a pod.. To predpokladá zníženie využívania individuálnej osobnej dopravy a teda zníženiu emisií z individuálnej osobnej. dopravy. Uvedené je predpokladom pre trvalo udržateľný rozvoj regiónu a znižovanie negatívnych klimatických dopadov.
Prínos PZ IÚI pre územie:	#3.4.2	Projekt a jeho aktivity kladú dôraz na nediskrimináciu, prístupnosť širokej verejnosti, vrátane znevýhodnených osôb. Uvedené predpokladá ľahšiu prístupnosť verejných služieb v riešenom regióne – vidieckych aj mestských oblastiach. Predkladaný projekt rozvoja a modernizácie udržateľnej dopravy v obciach Rajecké Teplice, Kľače, Fačkov, Rajecká Lesná, Čičmany, Jasenové, Kunerad, Malá Čierna, Rajec, Zbyňov, Ďurčiná, Stránske a Konská vychádza zo spoločného cieľa obcí Združenia miest a obcí Rajeckej doliny a to konkrétne priniesť obyvateľom kvalitnú a modernizovanú dopravnú infraštruktúru, čím sa podporí integrácia verejnej dopravy v riešených obciach. Z uvedeného vyplýva pozitívny dopad na motiváciu k zvyšovaniu mobility obyvateľov dotknutých území pre aktívne využívanie verejnej dopravy pri dochádzaní do zamestnania, za verejnými a inými službami a pod., hlavne do mesta Žilina, ale i v rámci územia Rajeckej doliny. Bude podporený trvalo udržateľný rozvoj regiónu v aspekte pozitívneho dopadu na riešenie klimatických zmien (znižovanie podielu individuálnej osobnej dopravy), nediskriminačného prístupu pre všetky skupiny obyvateľov, kvalitnú modernú dopravnú infraštruktúru a tak rozvoj regiónu ako celku.

Tematická integrácia	#3.4.3	-
Územná integrácia	#3.4.4	Projekt je súčasťou celkového zámeru Združenia miest a obcí Rajecká dolina s cieľom realizovať komplexnú obnovu a modernizáciu prvkov multimodálnej dopravy v riešenom regióne.
Organizačná integrácia	#3.4.5	Projekt bude realizovaný v spolupráci a kooperácii žiadateľa a partnerov. Na Realizácii sa bude podieľať 13 obcí: Rajecké Teplice, Kľače, Fačkov, Rajecká Lesná, Čičmany, Jasenové, Kunerad, Malá Čierna, Rajec, Zbyňov, Ďurčiná, Stránske a Konská.
Finančná integrácia	#3.4.6	-

4 Miesto realizácie PZ IÚI

4.1 Miesto realizácie č. 1

Obec/Mesto:	#4.1.A	013 13 Rajecké Teplice
Okres LAU 1[6]:	#4.1.B	SK031B Žilina
Územie NUTS 3[7]:	#4.1.C	SK031 Žilinský kraj

4.2 Miesto realizácie č. 2

Obec/Mesto:	#4.2.A	013 19 Kľače
Okres LAU 1[8]:	#4.2.B	SK031B Žilina
Územie NUTS 3[9]:	#4.2.C	SK031 Žilinský kraj

4.3 Miesto realizácie č. 3

Obec/Mesto:	#4.3.A	013 15 Fačkov
Okres LAU 1[10]:	#4.3.B	SK031B Žilina
Územie NUTS 3[11]:	#4.3.C	SK031 Žilinský kraj

4.4 Miesto realizácie č. 4

Obec/Mesto:	#4.4.A	013 15 Rajecká Lesná
Okres LAU 1[12]:	#4.4.B	SK031B Žilina
Územie NUTS 3[13]:	#4.4.C	SK031 Žilinský kraj

4.5 Miesto realizácie č. 5

Obec/Mesto:	#4.5.A	013 15 Čičmany
Okres LAU 1[14]:	#4.5.B	SK031B Žilina
Územie NUTS 3[15]:	#4.5.C	SK031 Žilinský kraj

[6] Lokálna štatistická územná jednotka odpovedajúca pôvodnej NUTS 4 (okres).

[7] Normalizovaná klasifikácia územných celkov na Slovensku podľa Eurostatu (ďalej len „SK-NUTS“).

[8] Lokálna štatistická územná jednotka odpovedajúca pôvodnej NUTS 4 (okres).

[9] Normalizovaná klasifikácia územných celkov na Slovensku podľa Eurostatu (ďalej len „SK-NUTS“).

[10] Lokálna štatistická územná jednotka odpovedajúca pôvodnej NUTS 4 (okres).

[11] Normalizovaná klasifikácia územných celkov na Slovensku podľa Eurostatu (ďalej len „SK-NUTS“).

[12] Lokálna štatistická územná jednotka odpovedajúca pôvodnej NUTS 4 (okres).

[13] Normalizovaná klasifikácia územných celkov na Slovensku podľa Eurostatu (ďalej len „SK-NUTS“).

[14] Lokálna štatistická územná jednotka odpovedajúca pôvodnej NUTS 4 (okres).

[15] Normalizovaná klasifikácia územných celkov na Slovensku podľa Eurostatu (ďalej len „SK-NUTS“).

4.6 Miesto realizácie č. 6

Obec/Mesto:	#4.6.A	013 19 Jasenové)
Okres LAU 1[16]:	#4.6.B	SK031B Žilina
Územie NUTS 3[17]:	#4.6.C	SK031 Žilinský kraj

4.7 Miesto realizácie č. 7

Obec/Mesto:	#4.7.A	013 13 Kunerad
Okres LAU 1[18]:	#4.7.B	SK031B Žilina
Územie NUTS 3[19]:	#4.7.C	SK031 Žilinský kraj

4.8 Miesto realizácie č. 8

Obec/Mesto:	#4.8.A	015 01 Malá Čierna
Okres LAU 1[20]:	#4.8.B	SK031B Žilina
Územie NUTS 3[21]:	#4.8.C	SK031 Žilinský kraj

4.9 Miesto realizácie č. 9

Obec/Mesto:	#4.9.A	015 01 Rajec)
Okres LAU 1[22]:	#4.9.B	SK031B Žilina
Územie NUTS 3[23]:	#4.9.C	SK031 Žilinský kraj

4.10 Miesto realizácie č. 10

Obec/Mesto:	#4.10.A	013 19 Zbyňov)
Okres LAU 1[24]:	#4.10.B	Vyberte položku.
Územie NUTS 3[25]:	#4.10.C	Vyberte položku.

[16] Lokálna štatistická územná jednotka odpovedajúca pôvodnej NUTS 4 (okres).

[17] Normalizovaná klasifikácia územných celkov na Slovensku podľa Eurostatu (ďalej len „SK-NUTS“).

[18] Lokálna štatistická územná jednotka odpovedajúca pôvodnej NUTS 4 (okres).

[19] Normalizovaná klasifikácia územných celkov na Slovensku podľa Eurostatu (ďalej len „SK-NUTS“).

[20] Lokálna štatistická územná jednotka odpovedajúca pôvodnej NUTS 4 (okres).

[21] Normalizovaná klasifikácia územných celkov na Slovensku podľa Eurostatu (ďalej len „SK-NUTS“).

[22] Lokálna štatistická územná jednotka odpovedajúca pôvodnej NUTS 4 (okres).

[23] Normalizovaná klasifikácia územných celkov na Slovensku podľa Eurostatu (ďalej len „SK-NUTS“).

[24] Lokálna štatistická územná jednotka odpovedajúca pôvodnej NUTS 4 (okres).

[25] Normalizovaná klasifikácia územných celkov na Slovensku podľa Eurostatu (ďalej len „SK-NUTS“).

4.11 Miesto realizácie č. 11

Obec/Mesto:	#4.11.A	015 01 Ďurčiná
Okres LAU 1[26]:	#4.11.B	SK031B Žilina
Územie NUTS 3[27]:	#4.11.C	SK031 Žilinský kraj

4.12 Miesto realizácie č. 12

Obec/Mesto:	#4.12.A	013 13 Stránke
Okres LAU 1[28]:	#4.12.B	SK031B Žilina
Územie NUTS 3[29]:	#4.12.C	SK031 Žilinský kraj

4.13 Miesto realizácie č. 13

Obec/Mesto:	#4.13.A	013 13 Konská
Okres LAU 1[30]:	#4.13.B	SK031B Žilina
Územie NUTS 3[31]:	#4.13.C	SK031 Žilinský kraj

5 Popis PZ IÚI

5.1 Navrhované ciele PZ IÚI

Cieľ PZ IÚI č. 1 :	#5.1.A	Cieľom projektu je modernizácia infraštruktúry verejnej osobnej dopravy a tým zabezpečenie udržateľnosti, konkurencieschopnosti a atraktivity verejnej osobnej dopravy v obciach Rajecké Teplice, Kľače, Fačkov, Rajecká Lesná, Čičmany, Jasenové, Kunerad, Malá Čierna, Rajec, Zbyňov, Ďurčiná, Stránske a Konská.

5.2 Aktivity[32] PZ IÚI a plánované obdobie realizácie aktivít

Hlavná aktivita PZ IÚI č. 1:

Názov HA č. 1 a kto je riešiteľom:	#HA.1.A	1. Predinvestičná a projektová príprava - vypracovanie projektovej dokumentácie	žiadateľ č. 1 Mesto

[26] Lokálna štatistická územná jednotka odpovedajúca pôvodnej NUTS 4 (okres).

[27] Normalizovaná klasifikácia územných celkov na Slovensku podľa Eurostatu (ďalej len „SK-NUTS“).

[28] Lokálna štatistická územná jednotka odpovedajúca pôvodnej NUTS 4 (okres).

[29] Normalizovaná klasifikácia územných celkov na Slovensku podľa Eurostatu (ďalej len „SK-NUTS“).

[30] Lokálna štatistická územná jednotka odpovedajúca pôvodnej NUTS 4 (okres).

[31] Normalizovaná klasifikácia územných celkov na Slovensku podľa Eurostatu (ďalej len „SK-NUTS“).

[32] Hlavná aktivita (ďalej aj len „HA“).

				Rajecké Teplice
Obdobie realizácie HA: (dĺžka | začiatok | koniec)	#HA.1.B	6 mesiacov	12/2025	05/2026
Špecifický cieľ P SK :	#HA.1.C	RSO 2.8		
Opatrenie P SK :	#HA.1.D	2.8.1		

Hlavná aktivita PZ IÚI č. 2:

Názov HA č. 2 a kto je riešiteľom:	#HA.1.A	1. Výstavba a modernizácia infraštruktúry VOD		žiadateľ č. 1 Mesto Rajecké Teplice
Obdobie realizácie HA: (dĺžka | začiatok | koniec)	#HA.1.B	12 mesiacov	05/2026	04/2027
Špecifický cieľ P SK :	#HA.1.C	RSO 2.8		
Opatrenie P SK :	#HA.1.D	2.8.1		

Hlavná aktivita PZ IÚI č. 2:

Názov HA č. 2 a kto je riešiteľom:	#HA.2.A	2. Výstavba a modernizácia infraštruktúry VOD		partner č. 1 Obec Kľače
Obdobie realizácie HA: (dĺžka | začiatok | koniec)	#HA.2.B	12 mesiacov	05/2026	04/2027
Špecifický cieľ P SK :	#HA.2.C	RSO 2.8		
Opatrenie P SK :	#HA.2.D	2.8.1		

Hlavná aktivita PZ IÚI č. 3:

Názov HA č. 3 a kto je riešiteľom:	#HA.3.A	3. Výstavba a modernizácia infraštruktúry VOD		partner č. 2 Obec Fačkov
Obdobie realizácie HA: (dĺžka | začiatok | koniec)	#HA.3.B	12 mesiacov	05/2026	04/2027
Špecifický cieľ P SK :	#HA.3.C	RSO 2.8		
Opatrenie P SK :	#HA.3.D	2.8.1		

Hlavná aktivita PZ IÚI č. 4:

Názov HA č. 4 a kto je riešiteľom:	#HA.4.A	4. Výstavba a modernizácia infraštruktúry VOD		partner č. 3 Obec Rajecká Lesná
Obdobie realizácie HA: (dĺžka | začiatok | koniec)	#HA.4.B	12 mesiacov	05/2026	04/2027
Špecifický cieľ P SK :	#HA.4.C	RSO 2.8		
Opatrenie P SK :	#HA.4.D	2.8.1		

Hlavná aktivita PZ IÚI č. 5:

Názov HA č. 5 a kto je riešiteľom:	#HA.5.A	5. Výstavba a modernizácia infraštruktúry VOD		partner č. 4 Obec Čičmany

Obdobie realizácie HA: (dĺžka | začiatok | koniec)	#HA.5.B	12 mesiacov	05/2026	04/2027
Špecifický cieľ P SK :	#HA.5.C	RSO 2.8		
Opatrenie P SK :	#HA.5.D	2.8.1		

Hlavná aktivita PZ IÚI č. 6:

Názov HA č. 6 a kto je riešiteľom:	#HA.6.A	6. Výstavba a modernizácia infraštruktúry VOD		partner č. 5 Obec Jasenové
Obdobie realizácie HA: (dĺžka | začiatok | koniec)	#HA.6.B	12 mesiacov	05/2026	04/2027
Špecifický cieľ P SK :	#HA.6.C	RSO 2.8		
Opatrenie P SK :	#HA.6.D	2.8.1		

Hlavná aktivita PZ IÚI č. 7:

Názov HA č. 7 a kto je riešiteľom:	#HA.7.A	7. Výstavba a modernizácia infraštruktúry VOD		partner č. 6 Obec Kunerad
Obdobie realizácie HA: (dĺžka | začiatok | koniec)	#HA.7.B	12 mesiacov	05/2026	04/2027
Špecifický cieľ P SK :	#HA.7.C	RSO 2.8		
Opatrenie P SK :	#HA.7.D	2.8.1		

Hlavná aktivita PZ IÚI č. 8:

Názov HA č. 8 a kto je riešiteľom:	#HA.8.A	8. Výstavba a modernizácia infraštruktúry VOD		partner č. 7 Obec Malá Čierna
Obdobie realizácie HA: (dĺžka | začiatok | koniec)	#HA.8.B	12 mesiacov	05/2026	04/2027
Špecifický cieľ P SK :	#HA.8.C	RSO 2.8		
Opatrenie P SK :	#HA.8.D	2.8.1		

Hlavná aktivita PZ IÚI č. 9:

Názov HA č. 9 a kto je riešiteľom:	#HA.9.A	9. Výstavba a modernizácia infraštruktúry VOD		partner č. 8 Mesto Rajec
Obdobie realizácie HA: (dĺžka | začiatok | koniec)	#HA.9.B	12 mesiacov	05/2026	04/2027
Špecifický cieľ P SK :	#HA.9.C	RSO 2.8		
Opatrenie P SK :	#HA.9.D	2.8.1		

Hlavná aktivita PZ IÚI č. 10:

Názov HA č. 10 a kto je riešiteľom:	#HA.10.A	10. Výstavba a modernizácia infraštruktúry VOD		partner č. 9 Obec Zbyňov
Obdobie realizácie HA: (dĺžka | začiatok | koniec)	#HA.10.B	12 mesiacov	05/2026	04/2027
Špecifický cieľ P SK :	#HA.10.C	RSO 2.8		

Opatrenie P SK :	#HA.10.D	2.8.1

Hlavná aktivita PZ IÚI č. 11:

Názov HA č. 11 a kto je riešiteľom:	#HA.11.A	11. Výstavba a modernizácia infraštruktúry VOD		partner č.10 Obec Ďurčiná
Obdobie realizácie HA: (dĺžka | začiatok | koniec)	#HA.11.B	12 mesiacov	05/2026	04/2027
Špecifický cieľ P SK :	#HA.11.C	RSO 2.8		
Opatrenie P SK :	#HA.11.D	2.8.1		

Hlavná aktivita PZ IÚI č. 12:

Názov HA č. 12 a kto je riešiteľom:	#HA.12.A	12. Výstavba a modernizácia infraštruktúry VOD		partner č. 11 Obec Stránske
Obdobie realizácie HA: (dĺžka | začiatok | koniec)	#HA.12.B	12 mesiacov	05/2026	04/2027
Špecifický cieľ P SK :	#HA.12.C	RSO 2.8		
Opatrenie P SK :	#HA.12.D	2.8.1		

Hlavná aktivita PZ IÚI č. 13:

Názov HA č. 13 a kto je riešiteľom:	#HA.13.A	13. Výstavba a modernizácia infraštruktúry VOD		partner č. 12
Obdobie realizácie HA: (dĺžka | začiatok | koniec)	#HA.13.B	12 mesiacov	05/2026	04/2027
Špecifický cieľ P SK :	#HA.13.C	RSO 2.8		
Opatrenie P SK :	#HA.13.D	2.8.1		

Podporné aktivity

Obdobie realizácie PA: (dĺžka | začiatok | koniec)	PA.0.0	18 mesiacov	11/2025	04/2027

5.3 Zhrnutie opisu plánovaných projektových činností PZ IÚI

Východisková situácia

Riešené obce Rajecké Teplice, Kľače, Fačkov, Rajecká Lesná, Čičmany, Jasenové, Kunerad, Malá Čierna, Rajec, Zbyňov, Ďurčiná, Stránske a Konská ležia v Rajeckej doline, v okrese Žilina v Žilinskom kraji. Sú súčasťou Združenia miest a obcí Rajeckej doliny. Obyvateľom daného územia je k dispozícii autobusová a vlaková verejná doprava pre potreby dochádzania za prácou, občianskou vybavenosťou, vzdelaním, službami, kultúrou, ako aj linkami integrovanej dopravy ŽSK. Obce na svojom území disponujú autobusovými zastávkami, ktoré však už v súčasnosti nespĺňajú funkčné, bezpečnostné, kvalitatívne ani estetické požiadavky a štandardy požadované na prvky verejnej dopravy v súčasnej dobe. Predovšetkým javia známky výrazného fyzického opotrebenia a s tým spojenej nízkej kvality, absentuje bezbariérový prístup a funkčný mobiliár pre komfortné cestovanie obyvateľstva.

Problémom je i nedostatočná kapacita zastávok. Uvedené sa premieta do zlej kvality verejných služieb v riešenej oblasti. To všetko prispieva k negatívnemu postoju k využívaniu verejnej dopravy obyvateľmi a tak zvyšuje podiel individuálnej dopravy na celkovom počte prepravovaných osôb, čo má negatívny vplyv na trvalo udržateľnú mobilitu, klimatické zmeny a kvalitu života obyvateľov regiónu.

Kumulácia uvedených faktorov viedla obce mikroregiónu Rajeckej doliny k potrebe aktívne riešiť nepriaznivú situáciu vo využívaní verejnej osobnej dopravy prostredníctvom vypracovania projektu modernizácie 26 autobusových zastávok, debarierizácii prístupových komunikácií k jednotlivým zastávkam a umiestnený mobiliár.

Autobusové zastávky a ich technické riešenie zodpovedá súčasným technickým a funkčným štandardom. Zastávky sú zastrešené a uzavreté z troch strán. Ich dispozícia a technická konštrukcia rešpektuje prostredie, kde budú realizované a v rámci jednotlivých obcí sú typovo zosúladené. Materiálovo a konštrukčne budú vyhotovené v prevedení kov/drevo/sklo.

Chodníky a nástupné plochy a ich návrh zohľadňujú požiadavky na bezbariérový prístup v kontexte šírky, povrchu, riešenia výškových rozdielov komunikačných priestorov v záujme zabezpečenia bezbariérového prístupu na plochu zastávok v súlade s príslušnými technickými normami a predpismi.

Mobiliár bude predstavovať umiestnenie lavičiek v rámci autobusových zastávok pre cestujúcich a odpadkových nádob tak, aby nezasahovali do priechodných šírok chodníkov a nástupných plôch a zároveň boli prístupné pre osoby s obmedzenou schopnosťou pohybu alebo iným hendikepom. Zároveň budú inštalované aj stojany pre bezpečné uloženie napr. bicyklov a kolobežiek.

Cieľom projektových aktivít je priniesť obyvateľom – cestujúcim kvalitnú dopravnú verejnú infraštruktúru, podporiť rast využívania verejnej dopravy v integrácii s inými druhmi dopravy, zvýšiť komfort a bezpečnosť cestujúcich bez ohľadu na zdravotné či iné znevýhodnenie. Zároveň sa podporí ekologický aspekt znížením podielu individuálnej dopravy. To všetko prinesie trvalo udržateľnú multimodálnu mestskú mobilitu a rozvoj verejnej dopravy nielen v Rajeckej doline, ale integrovane v celom regióne Žilinského kraja.

Odôvodnenie zamerania projektu:
Projekt spočíva v modernizácii 26 autobusových zastávok. Vychádzalo sa z nasledujúcich aspektov:

- Nevyhovujúci technický stav autobusových zastávok v regióne
- Absencia mobiliáru, bezbariérového prístupu a zastrešenia
- Potreba zvýšiť atraktivitu, kvalitu a bezpečnosť verejnej dopravy pre všetky kategórie cestujúcich bez rozdielu.
- Potreba zvýšiť podiel verejnej dopravy na preprave cestujúcich
- Potreba vytvoriť bezpečné, kvalitné a estetické prostredie pre cestujúcich na autobusových zastávkach a tým podporiť pozitívny postoj k aktívnemu využívaniu verejnej autobusovej dopravy

Prínosy projektu:

- Podpora rozvoja ekologických foriem dopravy a zníženie podielu individuálnej automobilovej dopravy (pozitívny dopad na zmeny klímy).
- Skvalitnenie dopravnej infraštruktúry v obciach, zvýšenie atraktivity cestovania verejnou dopravou
- Zvýšenie komfortu a bezpečnosti cestujúcich (nové prístrešky, mobiliár, bezbariérové prístupy)
- Prepojenie rôznych druhov prepravy vytvorením možnosti pre bezpečné odloženie nemotorových dop. prostriedkov – bicykle, kolobežky.

Riziká projektu – identifikácia oblastí výskytu rizík:

- Verejné obstarávanie – riziko spojené s predlžovaním lehôt vo verejnom obstarávaní
- Stavebné konanie – prieťahy pri realizácii stavebných a iných povolení.
- Finančné riziko – spojené s rastom cien vstupov - tovarov, materiálov, prác, služieb vo fáze realizácie, spojené s nedostatkom finančných prostriedkov potrebných pre prevádzku, údržbu a prípadné opravy v období udržateľnosti projektu
- Kvalitatívne riziko- spojené s kvalitou dodania prác a realizáciou projektu
- Využitie modernizovanej dopravnej infraštruktúry – spojené s nízkou mierou využívania modernizovaných prvkov verejnej dopravy cestujúcimi a teda celkovo verejnej autobusovej dopravy.

Opatrenia na elimináciu rizík:
Riziko spojené s časovými prieťahmi pri realizácii verejného obstarávania a povoľovacích procesov:

Ide o jedno z podstatných rizík spojené s nedodržaním časového harmonogramu predkladaného projektu. Na elimináciu rizika bude kladený dôraz na včasné začatie verejného obstarávania, ktoré bude realizované kvalifikovanými pracovníkmi so zabezpečením dostatočných vstupov. Rovnako v procese povoľovania stavby budú vzniknuté nezrovnalosti oproti harmonogramu promptne riešené. Bude prebiehať neustále priebežné monitorovanie plnenia časového harmonogramu projektu a prípadné oneskorenia budú promptne riešené.

Finančné riziko je spojené s nedostatkom financií na prevádzku, údržbu a prípadné opravy po ukončení a v rámci udržateľnosti projektu. Žiadateľ a partneri disponujú dostatočnými fin. prostriedkami pre zabezpečenie bezproblémového chodu a údržby realizovaného projektu, čo bude premietnuté do rozpočtov obcí a teda bude financované vlatými rozpočtami obcí.

Ďalším identifikovaným rizikom je kvalitatívne riziko spojené s nedostatočnou kvalitou vykonaných prác, čo môže viesť k potrebe dodatočných opráv a zvýšeným nákladom. Na minimalizáciu tohto rizika bude pri výbere dodávateľov kladený dôraz na ich odbornú spôsobilosť a referencie. Počas realizácie projektu bude zabezpečený pravidelný technický dozor, ktorý bude monitorovať kvalitu prác a dodržiavanie technologických postupov.

Riziko spojené s nedostatočným využívaním modernizovaných zastávok a tým nenaplnenia očakávaného nárastu prepravených osôb – môže vzniknúť v dôsledku nedostatočnej informovanosti verejnosti o projekte, možnostiach využívania modernizovaných prvkov verejnej dopravy, o prínosoch projektu a využívania verejnej dopravy a pod.. Ako opatrenie bude realizovaná informačná kampaň o projekte, o prínosoch využívania verejnej osobnej dopravy.

Žiadateľ a partneri sú si vedomí všetkých rizík a zodpovedne budú pristupovať k ich monitorovaniu a následnému prípadnému riešeniu a implementácií opatrení potrebných pre ich zníženie a odstránenie. To garantuje plynulý priebeh realizácie projektu a dosiahnutie cieľov projektu v plánovanom čase, kvalite a rozsahu.

Stručný rozpis plánovaných činností:

1. Prípravná fáza (spracovanie projektovej dokumentácie, zabezpečenie povolení a súhlasov).
2. Koordinácia so zástupcami jednotlivých obcí mikroregiónu Rajecká dolina
3. Realizácia modernizácie dopravnej infraštruktúry a udržateľnej mobility a to konkrétne 26 ks autobusových zastávok, vrátane realizácie chodníkov a nástupných plôch a mobiliáru
4. Uvedenie do prevádzky modernizovanej infraštruktúry VOD
5. Po ukončení realizácie uvedenie do prevádzky celého projektu a informačná kampaň

Súbežne s uvedenými aktivitami podporné činnosti spojené s riadením projektu a realizáciou obstarávania.

Ďalšie predpoklady a zdroje potrebné pre realizáciu projektu (mimo finančných):

- Vysporiadanie majetkovo právnych vzťahov k pozemkom/ autobusovým zastávkam
- Spolupráca v rámci mikroregiónu Rajecká dolina, teda spolupráca obcí, pri spoločnom dizajne zastávok prípadne spoločných prvkoch zastávok (označenie logom mikroregiónu, a pod.)
- Odborné kapacity projektanta a stavebného dozoru.
- Odborné kapacity spojené s riadením projektu a realizáciou verejného obstarávania
- Konzultácie a súčinnosť Integrovanej dopravy ŽSK pri stanovení cieľov projektu a jeho merateľných ukazovateľov

Výstupy hlavnej aktivity:

- Modernizácia 26 autobusových zastávok, vrátane realizácie chodníkov a nástupných plôch a mobiliáru
- Vypracovanie projektovej dokumentácie pre realizáciu modernizácie verejnej osobnej dopravy
- Zvýšenie počtu prepravených osôb modernizovanou verejnou osobnou dopravou

Cieľová skupina:

- Obyvatelia obcí Rajecké Teplice, Kľače, Fačkov, Rajecká Lesná, Čičmany, Jasenové, Kunerad, Malá Čierna, Rajec, Zbyňov, Ďurčiná, Stránske a Konská
- Ostatní návštevníci využívajúci verejnú dopravu v Rajeckej doline.

Pozitívne dopady projektu z hľadiska času:

- Projekt bude plniť svoju funkciu bezprostredne po ukončení realizácie, teda modernizované zastávky budú uvedené do prevádzky bez zbytočného odkladu.
- Zvýšenie využívania verejnej dopravy sa očakáva postupne, viditeľné bude v sledovaní v čase

- Bezprostredne po ukončení realizácie dôjde k zlepšenie kvality verejného priestoru pre širokú verejnosť
- Pozitívny vplyv na životné prostredie sa očakáva súbežne so zvyšovaním podielu verejnej dopravy na celkovom objeme prepravených osôb

5.4 Stav pripravenosti PZ IÚI

Slovný popis stavu pripravenosti	**Poznámky**
štádium zámeru projektu	existuje len krátky popis, prípadne formulár z Katalógu akcií
spracovaná architektonická alebo iná štúdia realizovateľnosti	
príprava projektovej dokumentácie	stav prípravy projektovej dokumentácie - špecifikácia VO
majetkovo-právne vysporiadanie	listy vlastníctva

6 Očakávané merateľné ukazovatele PZ IÚI

PZ IÚI a očakávané merateľné ukazovatele

P.č.		Merateľné ukazovatele[33] adresované PZ IÚI	Merná jednotka	Východisková hodnota	Cieľová hodnota
1.	#6.0.A	PSKPRCR62 Používatelia novej alebo modernizovanej verejnej dopravy za rok	používatelia/rok	1 188 891	1 212 668
2.	#6.0.B	PSKPSOI19 Počet vybudovanej a modernizovanej infraštruktúry na podporu verejnej osobnej dopravy	počet	0	26 Celkovo 26 modernizovaných autobusových zastávok
3.	#6.0.C	PSKPSOI02 Počet vytvorených dokumentácií, analýz, štúdií a správ v súvislosti s prípravou, implementáciou, monitorovaním a hodnotením	počet	0	1 PD- bude financovať žiadateľ Mesto Rajecké Teplice a bude sa uplatňovať na všetky zastávky Zlepšenie pripravenosti žiadateľa/prijímateľa na realizáciu investičných projektov

7 Indikatívny rozpočet PZ IÚI [34]

7.1.1 Rozpočet žiadateľa a partnerov:*

P.č.		Hlavná aktivita PZ IÚI	Pomenovanie predpokladaných výdavkov HA	Výdavky na HA spolu s DPH* (EUR)	Komentár (popis stanovenia výdavku vrátane identifikácie neoprávnených výdavkov s informáciou o tom, z akého dôvodu sa predpokladajú , ak relevantné)
1.	#Z.0.1.	1. Predinvestičná	Výdavky na:		Výška výdavku je stanovený odborným odhadom. Výdavok

[33] Merateľný ukazovateľ (ďalej aj len „MU“).

[34] Skratka NSU v názve skupiny výdavkov: Nariadenie Európskeho parlamentu a Rady (EÚ) č. 1303/2013 zo 17. decembra 2013 (ďalej len „nariadenie o spoločných ustanoveniach“ alebo „NSU“).

		a projektová príprava	- 021 – Stavby – Vypracovanie projektovej dokumentácie a bezpečnostného auditu [35]	48 000,00	sa týka vypracovania projektovej dokumentácie a prípadne bezpečnostného auditu pre stavebné práce k aktivite Výstavba a modernizácia infraštruktúry VOD
2.	#Z.0.2.	2. Výstavba a modernizácia infraštruktúry VOD	Výdavky na stavebné práce v zmysle PD a výkazu výmer: - 021 – Stavby – Stavebné práce - 021- Stavby – stavebný dozor[36]	621 000,00 Z toho: 600 000,00 21 000,00	Výška výdavku je stanovená na základe odborného odhadu. Bude obsahovať aj výdavky na doplnkové aktivity v súlade s fin. limitom 20% priamych hlavných oprávnených výdavkov. Výdavky na stavebný dozor budú stanovené v súlade s max. limitom do 3,5 % z objemu oprávnených výdavkov na stavebné práce.

7.1.2 Rozpočet partnera č. 1:

P.č.		Hlavná aktivita PZ IÚI	Pomenovanie predpokladaných výdavkov HA	Výdavky na HA spolu s DPH *(EUR)	Komentár (popis stanovenia výdavku, vrátane identifikácie neoprávnených výdavkov s informáciou o tom, z akého dôvodu sa predpokladajú, ak relevantné)
1.	#P.1.1	P.č. a Názov príslušnej hlavnej aktivity uvedený v podkapitole 5.2 - *VLOŽTE*	V súlade v Príručkou oprávnenosti výdavkov[11]	0	

7.1.3 Rozpočet - podporné aktivity:

P.č.			Pomenovanie predpokladaných výdavkov PA a kto si ich uplatňuje (žiadateľ/partner č. ...)	Suma na PA spolu s DPH* (EUR)	Komentár (popis stanovenia výdavku)
1.	#R.0.1	Podporné aktivity PZ IÚI	Výdavky na riadiaci personál, zabezpečenie verejného obstarávania, publicitu a informovanosť projektu.	30 774,00	Percentuálne limity pre nepriame výdavky vychádzajú z celkových priamych oprávnených výdavkov projektu: pre aktivity Výstavba a modernizácia infraštruktúry VOD

[35] https://eurofondy.gov.sk/wp-content/uploads/2024/04/Prirucka_k-_opravnenosti_vydavkov_verzia_1.zip.

[36] https://eurofondy.gov.sk/wp-content/uploads/2024/04/Prirucka_k-_opravnenosti_vydavkov_verzia_1.zip.

[11] https://eurofondy.gov.sk/wp-content/uploads/2024/04/Prirucka_k-_opravnenosti_vydavkov_verzia_1.zip.

					a Vypracovanie projektovej dokumentácie, a to max. 5%, uplatňujeme sadzbu 4,6 %

* Vzhľadom na rozpracovanosť projektovej dokumentácie v stupni „štúdia“ nie je zatiaľ možné presne rozčleniť rozpočet za žiadateľa a jednotlivých partnerov pre všetky realizované aktivity projektu. Výdavky za žiadateľa a partnerov budú presne špecifikované v žiadosti o NFP.

Vyššie uvedené platí aj pre identifikáciu doplnkových výdavkov, príp. neoprávnených výdavkov osobitne pre rozpočet žiadateľa a rozpočet partnerov. V tomto štádiu kvôli rozpracovanosti projektovej dokumentácie v stupni "štúdia“ ich nie je možné presne určiť.

Celkový rozpočet PZ IÚI:

PZ IÚI	#7.0.0	**Celkové predpokladané výdavky (v EUR)** (oprávnené + neoprávnené výdavky)	699 774,00
	#7.0.1	**Neoprávnené výdavky (v EUR)**	0,00
	#7.0.2	**Celkové oprávnené výdavky[37] (v EUR)**	699 774,00
	#7.0.3	**Zdroj EÚ (z COV v EUR)**	594 807,90
	#7.0.4	**Štátny rozpočet (z COV v EUR)**	104 966,10
	#7.0.5	**Vlastné zdroje prijímateľa (z COV v EUR)**	0,00

[37] Ďalej len COV.

8 Iné informácie[38]

Stanovenie hodnoty MU PSKPRCR62 Používatelia novej alebo modernizovanej verejnej dopravy za rok: Realizovalo sa na základe údajov z Dispečersko-clearingového centra ID ŽTK za rok 2024. Ide o počet užívateľov verejnej dopravy v rámci územia riešených obcí Rajeckej doliny v rámci regionálnej autobusovej dopravy. Údaj kumuluje celkový počet nastupujúcich a vystupujúcich na všetkých zastávkach v obciach.
Určenie predpokladanej plánovanej hodnoty: Predpokladáme, že realizáciou projektu dôjde k udržaniu a miernemu navýšeniu počtu užívateľov verejnej dopravy.

Komentár k rozpočtu projektu:
Aktivita Predinvestičná a projektová príprava – celkové výdavky vo výške 48 000,00 Eur, z toho zdroj EÚ 85% (40 800,00 Eur), zdroj ŠR 15 % (7 200,00 Eur).
Aktivita Výstavba a modernizácia infraštruktúry VOD – celkové výdavky aktivity sú 621 000,00 Eur, z toho zdroj EÚ 85% (527 850,00 Eur), zdroj ŠR 15 % (93 150,00 Eur).
Podporné aktivity – celkové výdavky 30 774,00 Eur, z toho zdroj EÚ 85% (26 157,90 Eur), zdroj ŠR 15 % (4 616,10 Eur).

[38] Ak relevantné.

9 Čestné vyhlásenie

Ja, Ing. Ambróz Hájnik, PhD., ako štatutárny orgán **žiadateľa č. 1 Mesta Rajecké Teplice** čestne vyhlasujem, že:

☑ všetky informácie obsiahnuté v PZ a všetkých jeho prílohách sú úplné, pravdivé a správne;

☑ dodržím pri implementácii projektu horizontálne princípy zamerané na odstraňovanie nerovností a presadzovanie rovnosti žien a mužov, ako aj na boj proti diskriminácii na základe pohlavia, rasy alebo etnického pôvodu, náboženstva alebo viery, zdravotného postihnutia, veku alebo sexuálnej orientácie a zabezpečím prístupnosť v súlade s Dohovorom OSN o právach osôb so zdravotným postihnutím;

☑ disponujem dostatočnými administratívnymi, odbornými a prevádzkovými kapacitami na riadenie a realizáciu projektu;

☑ zabezpečím finančné prostriedky na spolufinancovanie PZ tak, aby nebola ohrozená jeho implementácia;

☑ na oprávnené výdavky uvedené v PZ nečerpám inú pomoc, resp. požadovanie inej pomoci je v súlade s pravidlami kumulácie ustanovenými v príslušných právnych predpisoch poskytovania štátnej pomoci a na tieto výdavky v minulosti nebol poskytnutý príspevok z verejných prostriedkov ani z Recyklačného fondu;

☑ som si vedomý skutočnosti, že na nenávratný finančný príspevok nie je právny nárok;

☑ som si vedomý zodpovednosti za predloženie úplných a správnych údajov, pričom beriem na vedomie, že preukázanie opaku je spojené s rizikom možných následkov v rámci konania o ŽoNFP a/alebo implementácie PZ (napr. možnosť mimoriadneho ukončenia zmluvného vzťahu, vznik neoprávnených výdavkov);

Zaväzujem sa bezodkladne písomne informovať príslušnú radu partnerstva/kooperačnú radu UMR o všetkých zmenách, ktoré sa týkajú uvedených údajov a skutočností.

Súhlasím so správou, spracovaním a uchovávaním všetkých uvedených osobných údajov.

Ja, Jozef Jánošík, ako štatutárny orgán **partnera č. 1 Obce Kľače** čestne vyhlasujem, že:

- ☑ všetky informácie obsiahnuté v PZ a všetkých jeho prílohách sú úplné, pravdivé a správne;
- ☑ dodržím pri implementácii projektu horizontálne princípy zamerané na odstraňovanie nerovností a presadzovanie rovnosti žien a mužov, ako aj na boj proti diskriminácii na základe pohlavia, rasy alebo etnického pôvodu, náboženstva alebo viery, zdravotného postihnutia, veku alebo sexuálnej orientácie a zabezpečím prístupnosť v súlade s Dohovorom OSN o právach osôb so zdravotným postihnutím;
- ☑ disponujem dostatočnými administratívnymi, odbornými a prevádzkovými kapacitami na riadenie a realizáciu projektu;
- ☑ zabezpečím finančné prostriedky na spolufinancovanie PZ tak, aby nebola ohrozená jeho implementácia;
- ☑ na oprávnené výdavky uvedené v PZ nečerpám inú pomoc, resp. požadovanie inej pomoci je v súlade s pravidlami kumulácie ustanovenými v príslušných právnych predpisoch poskytovania štátnej pomoci a na tieto výdavky v minulosti nebol poskytnutý príspevok z verejných prostriedkov ani z Recyklačného fondu;
- ☑ som si vedomý skutočnosti, že na nenávratný finančný príspevok nie je právny nárok;
- ☑ som si vedomý zodpovednosti za predloženie úplných a správnych údajov, pričom beriem na vedomie, že preukázanie opaku je spojené s rizikom možných následkov v rámci konania o ŽoNFP a/alebo implementácie PZ (napr. možnosť mimoriadneho ukončenia zmluvného vzťahu, vznik neoprávnených výdavkov);

Zaväzujem sa bezodkladne písomne informovať poskytovateľa o všetkých zmenách, ktoré sa týkajú uvedených údajov a skutočností.

Súhlasím so správou, spracovaním a uchovávaním všetkých uvedených osobných údajov.

Ja, Miroslav Čerňanec, ako štatutárny orgán **partnera č. 2 Obce Fačkov** čestne vyhlasujem, že:

☑ všetky informácie obsiahnuté v PZ a všetkých jeho prílohách sú úplné, pravdivé a správne;

☑ dodržím pri implementácii projektu horizontálne princípy zamerané na odstraňovanie nerovností a presadzovanie rovnosti žien a mužov, ako aj na boj proti diskriminácii na základe pohlavia, rasy alebo etnického pôvodu, náboženstva alebo viery, zdravotného postihnutia, veku alebo sexuálnej orientácie a zabezpečím prístupnosť v súlade s Dohovorom OSN o právach osôb so zdravotným postihnutím;

☑ disponujem dostatočnými administratívnymi, odbornými a prevádzkovými kapacitami na riadenie a realizáciu projektu;

☑ zabezpečím finančné prostriedky na spolufinancovanie PZ tak, aby nebola ohrozená jeho implementácia;

☑ na oprávnené výdavky uvedené v PZ nečerpám inú pomoc, resp. požadovanie inej pomoci je v súlade s pravidlami kumulácie ustanovenými v príslušných právnych predpisoch poskytovania štátnej pomoci a na tieto výdavky v minulosti nebol poskytnutý príspevok z verejných prostriedkov ani z Recyklačného fondu;

☑ som si vedomý skutočnosti, že na nenávratný finančný príspevok nie je právny nárok;

☑ som si vedomý zodpovednosti za predloženie úplných a správnych údajov, pričom beriem na vedomie, že preukázanie opaku je spojené s rizikom možných následkov v rámci konania o ŽoNFP a/alebo implementácie PZ (napr. možnosť mimoriadneho ukončenia zmluvného vzťahu, vznik neoprávnených výdavkov);

Zaväzujem sa bezodkladne písomne informovať poskytovateľa o všetkých zmenách, ktoré sa týkajú uvedených údajov a skutočností.

Súhlasím so správou, spracovaním a uchovávaním všetkých uvedených osobných údajov.

Ja, Mgr. Erika Lašútová, ako štatutárny orgán **partnera č. 3 Obce Rajecká Lesná** čestne vyhlasujem, že:

- ☑ všetky informácie obsiahnuté v PZ a všetkých jeho prílohách sú úplné, pravdivé a správne;
- ☑ dodržím pri implementácii projektu horizontálne princípy zamerané na odstraňovanie nerovností a presadzovanie rovnosti žien a mužov, ako aj na boj proti diskriminácii na základe pohlavia, rasy alebo etnického pôvodu, náboženstva alebo viery, zdravotného postihnutia, veku alebo sexuálnej orientácie a zabezpečím prístupnosť v súlade s Dohovorom OSN o právach osôb so zdravotným postihnutím;
- ☑ disponujem dostatočnými administratívnymi, odbornými a prevádzkovými kapacitami na riadenie a realizáciu projektu;
- ☑ zabezpečím finančné prostriedky na spolufinancovanie PZ tak, aby nebola ohrozená jeho implementácia;
- ☑ na oprávnené výdavky uvedené v PZ nečerpám inú pomoc, resp. požadovanie inej pomoci je v súlade s pravidlami kumulácie ustanovenými v príslušných právnych predpisoch poskytovania štátnej pomoci a na tieto výdavky v minulosti nebol poskytnutý príspevok z verejných prostriedkov ani z Recyklačného fondu;
- ☑ som si vedomý skutočnosti, že na nenávratný finančný príspevok nie je právny nárok;
- ☑ som si vedomý zodpovednosti za predloženie úplných a správnych údajov, pričom beriem na vedomie, že preukázanie opaku je spojené s rizikom možných následkov v rámci konania o ŽoNFP a/alebo implementácie PZ (napr. možnosť mimoriadneho ukončenia zmluvného vzťahu, vznik neoprávnených výdavkov);

Zaväzujem sa bezodkladne písomne informovať poskytovateľa o všetkých zmenách, ktoré sa týkajú uvedených údajov a skutočností.

Súhlasím so správou, spracovaním a uchovávaním všetkých uvedených osobných údajov.

Ja, Bc. Iveta Michalíková, ako štatutárny orgán **partnera č. 4 Obce Čičmany** čestne vyhlasujem, že:

- ☑ všetky informácie obsiahnuté v PZ a všetkých jeho prílohách sú úplné, pravdivé a správne;
- ☑ dodržím pri implementácii projektu horizontálne princípy zamerané na odstraňovanie nerovností a presadzovanie rovnosti žien a mužov, ako aj na boj proti diskriminácii na základe pohlavia, rasy alebo etnického pôvodu, náboženstva alebo viery, zdravotného postihnutia, veku alebo sexuálnej orientácie a zabezpečím prístupnosť v súlade s Dohovorom OSN o právach osôb so zdravotným postihnutím;
- ☑ disponujem dostatočnými administratívnymi, odbornými a prevádzkovými kapacitami na riadenie a realizáciu projektu;
- ☑ zabezpečím finančné prostriedky na spolufinancovanie PZ tak, aby nebola ohrozená jeho implementácia;
- ☑ na oprávnené výdavky uvedené v PZ nečerpám inú pomoc, resp. požadovanie inej pomoci je v súlade s pravidlami kumulácie ustanovenými v príslušných právnych predpisoch poskytovania štátnej pomoci a na tieto výdavky v minulosti nebol poskytnutý príspevok z verejných prostriedkov ani z Recyklačného fondu;
- ☑ som si vedomý skutočnosti, že na nenávratný finančný príspevok nie je právny nárok;
- ☑ som si vedomý zodpovednosti za predloženie úplných a správnych údajov, pričom beriem na vedomie, že preukázanie opaku je spojené s rizikom možných následkov v rámci konania o ŽoNFP a/alebo implementácie PZ (napr. možnosť mimoriadneho ukončenia zmluvného vzťahu, vznik neoprávnených výdavkov);

Zaväzujem sa bezodkladne písomne informovať poskytovateľa o všetkých zmenách, ktoré sa týkajú uvedených údajov a skutočností.

Súhlasím so správou, spracovaním a uchovávaním všetkých uvedených osobných údajov.

Ja, Mgr. Martin Mikolka, ako štatutárny orgán **partnera č. 5 Obce Jasenové** čestne vyhlasujem, že:

- ☑ všetky informácie obsiahnuté v PZ a všetkých jeho prílohách sú úplné, pravdivé a správne;
- ☑ dodržím pri implementácii projektu horizontálne princípy zamerané na odstraňovanie nerovností a presadzovanie rovnosti žien a mužov, ako aj na boj proti diskriminácii na základe pohlavia, rasy alebo etnického pôvodu, náboženstva alebo viery, zdravotného postihnutia, veku alebo sexuálnej orientácie a zabezpečím prístupnosť v súlade s Dohovorom OSN o právach osôb so zdravotným postihnutím;
- ☑ disponujem dostatočnými administratívnymi, odbornými a prevádzkovými kapacitami na riadenie a realizáciu projektu;
- ☑ zabezpečím finančné prostriedky na spolufinancovanie PZ tak, aby nebola ohrozená jeho implementácia;
- ☑ na oprávnené výdavky uvedené v PZ nečerpám inú pomoc, resp. požadovanie inej pomoci je v súlade s pravidlami kumulácie ustanovenými v príslušných právnych predpisoch poskytovania štátnej pomoci a na tieto výdavky v minulosti nebol poskytnutý príspevok z verejných prostriedkov ani z Recyklačného fondu;
- ☑ som si vedomý skutočnosti, že na nenávratný finančný príspevok nie je právny nárok;
- ☑ som si vedomý zodpovednosti za predloženie úplných a správnych údajov, pričom beriem na vedomie, že preukázanie opaku je spojené s rizikom možných následkov v rámci konania o ŽoNFP a/alebo implementácie PZ (napr. možnosť mimoriadneho ukončenia zmluvného vzťahu, vznik neoprávnených výdavkov);

Zaväzujem sa bezodkladne písomne informovať poskytovateľa o všetkých zmenách, ktoré sa týkajú uvedených údajov a skutočností.

Súhlasím so správou, spracovaním a uchovávaním všetkých uvedených osobných údajov.

Ja, Miroslav Kudela, ako štatutárny orgán **partnera č. 6 Obce Kunerad** čestne vyhlasujem, že:

☑ všetky informácie obsiahnuté v PZ a všetkých jeho prílohách sú úplné, pravdivé a správne;

☑ dodržím pri implementácii projektu horizontálne princípy zamerané na odstraňovanie nerovností a presadzovanie rovnosti žien a mužov, ako aj na boj proti diskriminácii na základe pohlavia, rasy alebo etnického pôvodu, náboženstva alebo viery, zdravotného postihnutia, veku alebo sexuálnej orientácie a zabezpečím prístupnosť v súlade s Dohovorom OSN o právach osôb so zdravotným postihnutím;

☑ disponujem dostatočnými administratívnymi, odbornými a prevádzkovými kapacitami na riadenie a realizáciu projektu;

☑ zabezpečím finančné prostriedky na spolufinancovanie PZ tak, aby nebola ohrozená jeho implementácia;

☑ na oprávnené výdavky uvedené v PZ nečerpám inú pomoc, resp. požadovanie inej pomoci je v súlade s pravidlami kumulácie ustanovenými v príslušných právnych predpisoch poskytovania štátnej pomoci a na tieto výdavky v minulosti nebol poskytnutý príspevok z verejných prostriedkov ani z Recyklačného fondu;

☑ som si vedomý skutočnosti, že na nenávratný finančný príspevok nie je právny nárok;

☑ som si vedomý zodpovednosti za predloženie úplných a správnych údajov, pričom beriem na vedomie, že preukázanie opaku je spojené s rizikom možných následkov v rámci konania o ŽoNFP a/alebo implementácie PZ (napr. možnosť mimoriadneho ukončenia zmluvného vzťahu, vznik neoprávnených výdavkov);

Zaväzujem sa bezodkladne písomne informovať poskytovateľa o všetkých zmenách, ktoré sa týkajú uvedených údajov a skutočností.

Súhlasím so správou, spracovaním a uchovávaním všetkých uvedených osobných údajov.

Ja, Pavol Koleda, ako štatutárny orgán **partnera č. 7 Obce Malá Čierna** čestne vyhlasujem, že:

☑ všetky informácie obsiahnuté v PZ a všetkých jeho prílohách sú úplné, pravdivé a správne;

☑ dodržím pri implementácii projektu horizontálne princípy zamerané na odstraňovanie nerovností a presadzovanie rovnosti žien a mužov, ako aj na boj proti diskriminácii na základe pohlavia, rasy alebo etnického pôvodu, náboženstva alebo viery, zdravotného postihnutia, veku alebo sexuálnej orientácie a zabezpečím prístupnosť v súlade s Dohovorom OSN o právach osôb so zdravotným postihnutím;

☑ disponujem dostatočnými administratívnymi, odbornými a prevádzkovými kapacitami na riadenie a realizáciu projektu;

☑ zabezpečím finančné prostriedky na spolufinancovanie PZ tak, aby nebola ohrozená jeho implementácia;

☑ na oprávnené výdavky uvedené v PZ nečerpám inú pomoc, resp. požadovanie inej pomoci je v súlade s pravidlami kumulácie ustanovenými v príslušných právnych predpisoch poskytovania štátnej pomoci a na tieto výdavky v minulosti nebol poskytnutý príspevok z verejných prostriedkov ani z Recyklačného fondu;

☑ som si vedomý skutočnosti, že na nenávratný finančný príspevok nie je právny nárok;

☑ som si vedomý zodpovednosti za predloženie úplných a správnych údajov, pričom beriem na vedomie, že preukázanie opaku je spojené s rizikom možných následkov v rámci konania o ŽoNFP a/alebo implementácie PZ (napr. možnosť mimoriadneho ukončenia zmluvného vzťahu, vznik neoprávnených výdavkov);

Zaväzujem sa bezodkladne písomne informovať poskytovateľa o všetkých zmenách, ktoré sa týkajú uvedených údajov a skutočností.

Súhlasím so správou, spracovaním a uchovávaním všetkých uvedených osobných údajov.

Ja, Mgr. Peter Hanus, ako štatutárny orgán **partnera č. 8 Mesta Rajec** čestne vyhlasujem, že:

- ☑ všetky informácie obsiahnuté v PZ a všetkých jeho prílohách sú úplné, pravdivé a správne;
- ☑ dodržím pri implementácii projektu horizontálne princípy zamerané na odstraňovanie nerovností a presadzovanie rovnosti žien a mužov, ako aj na boj proti diskriminácii na základe pohlavia, rasy alebo etnického pôvodu, náboženstva alebo viery, zdravotného postihnutia, veku alebo sexuálnej orientácie a zabezpečím prístupnosť v súlade s Dohovorom OSN o právach osôb so zdravotným postihnutím;
- ☑ disponujem dostatočnými administratívnymi, odbornými a prevádzkovými kapacitami na riadenie a realizáciu projektu;
- ☑ zabezpečím finančné prostriedky na spolufinancovanie PZ tak, aby nebola ohrozená jeho implementácia;
- ☑ na oprávnené výdavky uvedené v PZ nečerpám inú pomoc, resp. požadovanie inej pomoci je v súlade s pravidlami kumulácie ustanovenými v príslušných právnych predpisoch poskytovania štátnej pomoci a na tieto výdavky v minulosti nebol poskytnutý príspevok z verejných prostriedkov ani z Recyklačného fondu;
- ☑ som si vedomý skutočnosti, že na nenávratný finančný príspevok nie je právny nárok;
- ☑ som si vedomý zodpovednosti za predloženie úplných a správnych údajov, pričom beriem na vedomie, že preukázanie opaku je spojené s rizikom možných následkov v rámci konania o ŽoNFP a/alebo implementácie PZ (napr. možnosť mimoriadneho ukončenia zmluvného vzťahu, vznik neoprávnených výdavkov);

Zaväzujem sa bezodkladne písomne informovať poskytovateľa o všetkých zmenách, ktoré sa týkajú uvedených údajov a skutočností.

Súhlasím so správou, spracovaním a uchovávaním všetkých uvedených osobných údajov.

Ja, Mgr. Marián Miškovský, ako štatutárny orgán **partnera č. 9 Obce Zbyňov** čestne vyhlasujem, že:

- ☑ všetky informácie obsiahnuté v PZ a všetkých jeho prílohách sú úplné, pravdivé a správne;
- ☑ dodržím pri implementácii projektu horizontálne princípy zamerané na odstraňovanie nerovností a presadzovanie rovnosti žien a mužov, ako aj na boj proti diskriminácii na základe pohlavia, rasy alebo etnického pôvodu, náboženstva alebo viery, zdravotného postihnutia, veku alebo sexuálnej orientácie a zabezpečím prístupnosť v súlade s Dohovorom OSN o právach osôb so zdravotným postihnutím;
- ☑ disponujem dostatočnými administratívnymi, odbornými a prevádzkovými kapacitami na riadenie a realizáciu projektu;
- ☑ zabezpečím finančné prostriedky na spolufinancovanie PZ tak, aby nebola ohrozená jeho implementácia;
- ☑ na oprávnené výdavky uvedené v PZ nečerpám inú pomoc, resp. požadovanie inej pomoci je v súlade s pravidlami kumulácie ustanovenými v príslušných právnych predpisoch poskytovania štátnej pomoci a na tieto výdavky v minulosti nebol poskytnutý príspevok z verejných prostriedkov ani z Recyklačného fondu;
- ☑ som si vedomý skutočnosti, že na nenávratný finančný príspevok nie je právny nárok;
- ☑ som si vedomý zodpovednosti za predloženie úplných a správnych údajov, pričom beriem na vedomie, že preukázanie opaku je spojené s rizikom možných následkov v rámci konania o ŽoNFP a/alebo implementácie PZ (napr. možnosť mimoriadneho ukončenia zmluvného vzťahu, vznik neoprávnených výdavkov);

Zaväzujem sa bezodkladne písomne informovať poskytovateľa o všetkých zmenách, ktoré sa týkajú uvedených údajov a skutočností.

Súhlasím so správou, spracovaním a uchovávaním všetkých uvedených osobných údajov.

Ja, Mgr. Martina Bohušová, ako štatutárny orgán **partnera č. 10 Obce Ďurčiná** čestne vyhlasujem, že:

- ☑ všetky informácie obsiahnuté v PZ a všetkých jeho prílohách sú úplné, pravdivé a správne;
- ☑ dodržím pri implementácii projektu horizontálne princípy zamerané na odstraňovanie nerovností a presadzovanie rovnosti žien a mužov, ako aj na boj proti diskriminácii na základe pohlavia, rasy alebo etnického pôvodu, náboženstva alebo viery, zdravotného postihnutia, veku alebo sexuálnej orientácie a zabezpečím prístupnosť v súlade s Dohovorom OSN o právach osôb so zdravotným postihnutím;
- ☑ disponujem dostatočnými administratívnymi, odbornými a prevádzkovými kapacitami na riadenie a realizáciu projektu;
- ☑ zabezpečím finančné prostriedky na spolufinancovanie PZ tak, aby nebola ohrozená jeho implementácia;
- ☑ na oprávnené výdavky uvedené v PZ nečerpám inú pomoc, resp. požadovanie inej pomoci je v súlade s pravidlami kumulácie ustanovenými v príslušných právnych predpisoch poskytovania štátnej pomoci a na tieto výdavky v minulosti nebol poskytnutý príspevok z verejných prostriedkov ani z Recyklačného fondu;
- ☑ som si vedomý skutočnosti, že na nenávratný finančný príspevok nie je právny nárok;
- ☑ som si vedomý zodpovednosti za predloženie úplných a správnych údajov, pričom beriem na vedomie, že preukázanie opaku je spojené s rizikom možných následkov v rámci konania o ŽoNFP a/alebo implementácie PZ (napr. možnosť mimoriadneho ukončenia zmluvného vzťahu, vznik neoprávnených výdavkov);

Zaväzujem sa bezodkladne písomne informovať poskytovateľa o všetkých zmenách, ktoré sa týkajú uvedených údajov a skutočností.

Súhlasím so správou, spracovaním a uchovávaním všetkých uvedených osobných údajov.

Ja, Jaroslav Mitaš, ako štatutárny orgán **partnera č. 11 Obce Stránske** čestne vyhlasujem, že:

- ☑ všetky informácie obsiahnuté v PZ a všetkých jeho prílohách sú úplné, pravdivé a správne;
- ☑ dodržím pri implementácii projektu horizontálne princípy zamerané na odstraňovanie nerovností a presadzovanie rovnosti žien a mužov, ako aj na boj proti diskriminácii na základe pohlavia, rasy alebo etnického pôvodu, náboženstva alebo viery, zdravotného postihnutia, veku alebo sexuálnej orientácie a zabezpečím prístupnosť v súlade s Dohovorom OSN o právach osôb so zdravotným postihnutím;
- ☑ disponujem dostatočnými administratívnymi, odbornými a prevádzkovými kapacitami na riadenie a realizáciu projektu;
- ☑ zabezpečím finančné prostriedky na spolufinancovanie PZ tak, aby nebola ohrozená jeho implementácia;
- ☑ na oprávnené výdavky uvedené v PZ nečerpám inú pomoc, resp. požadovanie inej pomoci je v súlade s pravidlami kumulácie ustanovenými v príslušných právnych predpisoch poskytovania štátnej pomoci a na tieto výdavky v minulosti nebol poskytnutý príspevok z verejných prostriedkov ani z Recyklačného fondu;
- ☑ som si vedomý skutočnosti, že na nenávratný finančný príspevok nie je právny nárok;
- ☑ som si vedomý zodpovednosti za predloženie úplných a správnych údajov, pričom beriem na vedomie, že preukázanie opaku je spojené s rizikom možných následkov v rámci konania o ŽoNFP a/alebo implementácie PZ (napr. možnosť mimoriadneho ukončenia zmluvného vzťahu, vznik neoprávnených výdavkov);

Zaväzujem sa bezodkladne písomne informovať poskytovateľa o všetkých zmenách, ktoré sa týkajú uvedených údajov a skutočností.

Súhlasím so správou, spracovaním a uchovávaním všetkých uvedených osobných údajov.

Ja, Ing. Janka Stupňanová, ako štatutárny orgán **partnera č. 12 Obce Konská** čestne vyhlasujem, že:

☑ všetky informácie obsiahnuté v PZ a všetkých jeho prílohách sú úplné, pravdivé a správne;

☑ dodržím pri implementácii projektu horizontálne princípy zamerané na odstraňovanie nerovností a presadzovanie rovnosti žien a mužov, ako aj na boj proti diskriminácii na základe pohlavia, rasy alebo etnického pôvodu, náboženstva alebo viery, zdravotného postihnutia, veku alebo sexuálnej orientácie a zabezpečím prístupnosť v súlade s Dohovorom OSN o právach osôb so zdravotným postihnutím;

☑ disponujem dostatočnými administratívnymi, odbornými a prevádzkovými kapacitami na riadenie a realizáciu projektu;

☑ zabezpečím finančné prostriedky na spolufinancovanie PZ tak, aby nebola ohrozená jeho implementácia;

☑ na oprávnené výdavky uvedené v PZ nečerpám inú pomoc, resp. požadovanie inej pomoci je v súlade s pravidlami kumulácie ustanovenými v príslušných právnych predpisoch poskytovania štátnej pomoci a na tieto výdavky v minulosti nebol poskytnutý príspevok z verejných prostriedkov ani z Recyklačného fondu;

☑ som si vedomý skutočnosti, že na nenávratný finančný príspevok nie je právny nárok;

☑ som si vedomý zodpovednosti za predloženie úplných a správnych údajov, pričom beriem na vedomie, že preukázanie opaku je spojené s rizikom možných následkov v rámci konania o ŽoNFP a/alebo implementácie PZ (napr. možnosť mimoriadneho ukončenia zmluvného vzťahu, vznik neoprávnených výdavkov);

Zaväzujem sa bezodkladne písomne informovať poskytovateľa o všetkých zmenách, ktoré sa týkajú uvedených údajov a skutočností.

Súhlasím so správou, spracovaním a uchovávaním všetkých uvedených osobných údajov.

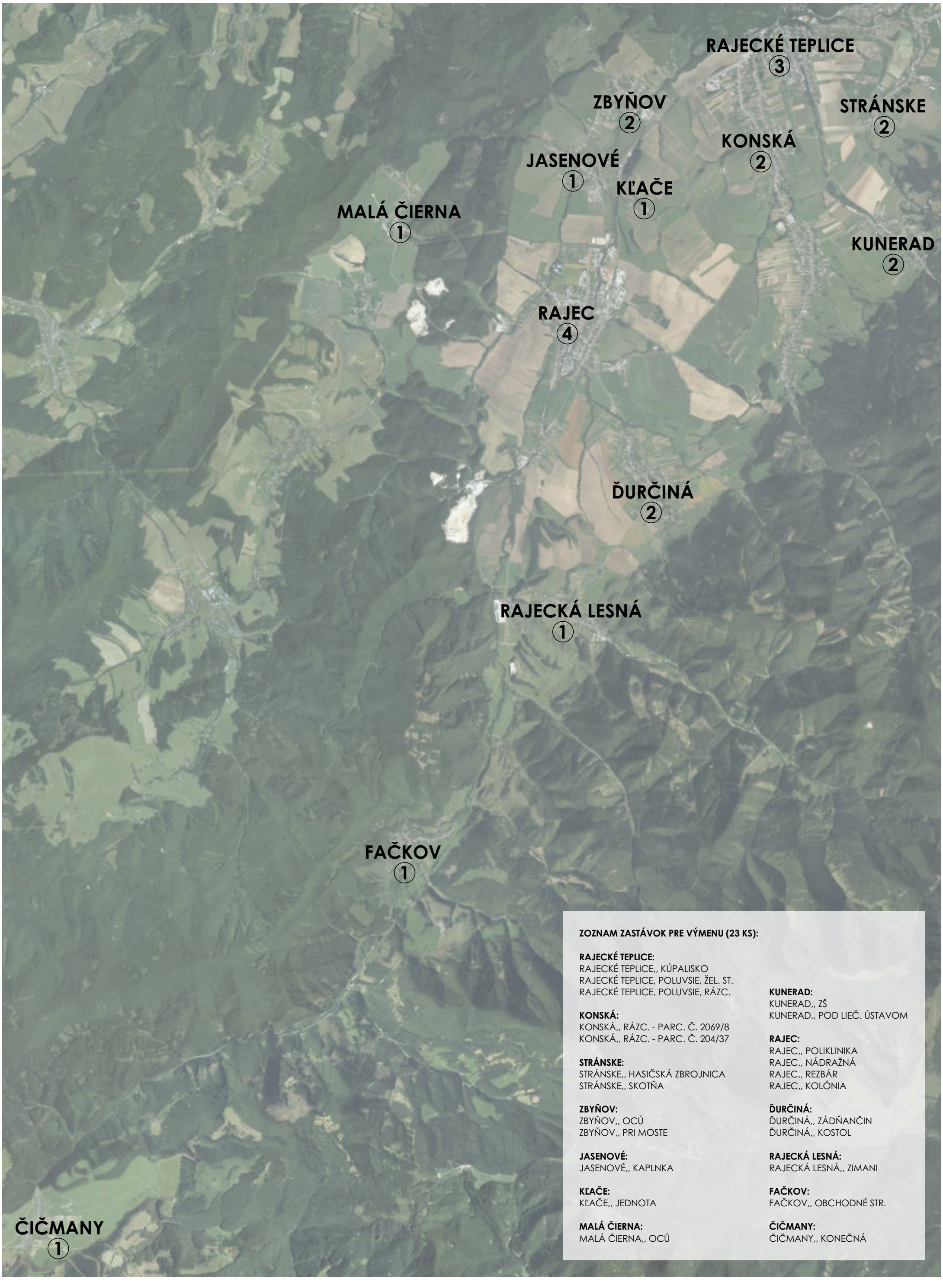

ZOZNAM ZASTÁVOK PRE VÝMENU (23 KS):

RAJECKÉ TEPLICE:
RAJECKÉ TEPLICE,, KÚPALISKO
RAJECKÉ TEPLICE, POLUVSIE, ŽEL. ST.
RAJECKÉ TEPLICE, POLUVSIE, RÁZC.

KONSKÁ:
KONSKÁ,, RÁZC. - PARC. Č. 2069/8
KONSKÁ,, RÁZC. - PARC. Č. 204/37

STRÁNSKE:
STRÁNSKE,, HASIČSKÁ ZBROJNICA
STRÁNSKE,, SKOTŇA

ZBYŇOV:
ZBYŇOV,, OCÚ
ZBYŇOV,, PRI MOSTE

JASENOVÉ:
JASENOVÉ,, KAPLNKA

KĽAČE:
KĽAČE,, JEDNOTA

MALÁ ČIERNA:
MALÁ ČIERNA,, OCÚ

KUNERAD:
KUNERAD,, ZŠ
KUNERAD,, POD LIEČ. ÚSTAVOM

RAJEC:
RAJEC,, POLIKLINIKA
RAJEC,, NÁDRAŽNÁ
RAJEC,, REZBÁR
RAJEC,, KOLÓNIA

ĎURČINÁ:
ĎURČINÁ,, ZÁDŇANČIN
ĎURČINÁ,, KOSTOL

RAJECKÁ LESNÁ:
RAJECKÁ LESNÁ,, ZIMANI

FAČKOV:
FAČKOV,, OBCHODNÉ STR.

ČIČMANY:
ČIČMANY,, KONEČNÁ

AUTOR: Ing. J. Pilarčík, Ing.arch. M. Masaryková, Ing.arch. M. Sedliačková, Ing.arch. I. Pilchová
NÁZOV A MIESTO STAVBY: Z RAJECKEJ DOLINY BEZ BARIÉR - MODERNIZÁCIA ZASTÁVOK PRE VŠETKÝCH
NÁZOV VÝKRESU: **SITUÁCIA ŠIRŠÍCH VZŤAHOV - LOKALIZÁCIA ZASTÁVOK**

FORMÁT: A3
MIERKA: cca 1:53 000
DÁTUM: 01/2026

ARCHITEKTÚRA PROJEKCIA DIZAJN